



MINISTERO DELLO SVILUPPO ECONOMICO

Relazione Trimestrale
ex art. 61, 2° comma, D.Lgs. n. 270/1999
della procedura di amministrazione
straordinaria relativa alle società

Innse Cilindri S.r.l. in amministrazione straordinaria
Sanac S.p.A. in amministrazione straordinaria

riferita al periodo 1° aprile 2020 – 30 giugno 2020

PREMESSA	4
Parte I - Attività durante l'amministrazione straordinaria	6
1. Attività della Procedura.....	7
1.1 Riunioni del Comitato di Sorveglianza/istanze di autorizzazione presentate al Ministero dello Sviluppo Economico	7
1.2 Aggiornamento procedure di accertamento dello stato passivo di Sanac e INNSE.....	7
1.3 Costi della procedura.....	7
2. Aggiornamenti sul Programma	7
2.1 Pubblicazione dell'invito a manifestare interesse all'acquisto dei complessi aziendali facenti capo ad INNSE	8
2.2 Pubblicazione dell'invito a manifestare interesse all'acquisto dei complessi aziendali facenti capo a Sanac S.p.A. in Amministrazione Straordinaria	8
Parte II - Attività corrente	9
1. Prosecuzione dell'attività d'impresa	10
1.1 Prosecuzione dell'attività d'impresa di INNSE.....	10
1.2 Prosecuzione dell'attività d'impresa di Sanac	12
2. Aggiornamento sull'andamento finanziario.	15
3. Gestione del personale	17
3.1 Occupazione.....	17
3.2 Relazioni Industriali e Ammortizzatori Sociali.....	17
3.3 Dettagli forza lavoro al 30 giugno 2020	18
4. Accadimenti legali/giudiziari	18
Parte III - Situazione economico, patrimoniale e finanziaria di Sanac e Innse	19
1. Premessa	20
1.1 Andamento economico, patrimoniale e finanziario al 30 giugno 2020	21

PREMESSA

In data 21 gennaio 2015, il Ministro dello Sviluppo Economico, a seguito dell'istanza presentata dal Commissario Straordinario ex D.L. n. 61/2013 (conv. in L. n. 89/2013) dott. Piero Gnudi, ha disposto con proprio decreto l'ammissione di Ilva S.p.A. alla procedura di amministrazione straordinaria a norma dell'art. 2 D.L. 23 dicembre 2003, n. 347 (di seguito, la "**Procedura**").

Con il medesimo decreto, il Ministro dello Sviluppo Economico ha nominato Commissari Straordinari della Procedura il dott. Piero Gnudi, il prof. Enrico Laghi e l'avv. Corrado Carrubba.

Con sentenza del 28 gennaio 2015, pubblicata in data 30 gennaio 2015, il Tribunale di Milano ha dichiarato lo stato di insolvenza di Ilva S.p.A. in amministrazione straordinaria (di seguito, "**Ilva**"), nominando quale giudice delegato per la Procedura la dott.ssa Caterina Macchi.

In data 17 febbraio 2015 i Commissari Straordinari di Ilva hanno presentato al Ministro per lo Sviluppo Economico istanze per l'ammissione alla procedura di amministrazione straordinaria delle grandi imprese in stato di insolvenza ai sensi degli artt. 80 ss. D.L.gs. 8 luglio 1999, n. 270, e 3, comma 3, D.L. 23 dicembre 2003, n. 347, di **Innse Cilindri S.r.l.** e **Sanac S.p.A.** (di seguito, "**INNSE**" e "**Sanac**"), nonché di altre tre società italiane facenti parte del Gruppo Ilva (i.e.: Taranto Energia S.r.l., Ilva Servizi Marittimi S.p.A. e Ilvaform S.p.A.).

In pari data i Commissari Straordinari hanno presentato al Tribunale di Milano i ricorsi per la dichiarazione dello stato di insolvenza delle suddette società controllate.

Il MISE ha disposto l'ammissione delle predette società alla procedura di amministrazione straordinaria con rispettivi decreti in data 20 febbraio 2015, nominando quali Commissari Straordinari delle procedure di ciascuna di tali società il dott. Piero Gnudi, il prof. Enrico Laghi e l'avv. Corrado Carrubba. Il Tribunale di Milano, con rispettive sentenze in data 5 marzo 2015, depositate in pari data, ha dichiarato l'insolvenza delle medesime società.

In data 19 febbraio 2015, il Ministro dello Sviluppo Economico ha altresì nominato il Comitato di Sorveglianza, composto dal prof. M. Confortini (Presidente), dal dott. E. Sgaravato (esperto), dall'avv. M. Cesare (esperto), da ENI S.p.A. (creditore) e da Intesa San Paolo S.p.A. (creditore).

In data 29 dicembre 2015, i Commissari Straordinari di Ilva, previo parere favorevole del Comitato di Sorveglianza reso in data 28 dicembre 2015, hanno presentato al Ministero dello Sviluppo Economico (di seguito, anche "**MISE**") la versione definitiva del programma di Ilva e delle controllate in A.S. redatto ai sensi dell'art. 4, comma 2, D.L. 23 dicembre, n. 347 (di seguito, il "**Programma**"). In data 4 gennaio 2016, il MISE, con proprio decreto, ha approvato il Programma.

In data 23 aprile 2019, con riferimento alle procedure di Amministrazione Straordinaria delle società Ilva S.p.a., Ilva Servizi Marittimi S.p.a., Ilvaform S.p.a., Taranto Energia S.p.a., Socova S.a.s., Tillet S.a.s. e Partecipazioni Industriali S.p.a., sono stati nominati, con decorrenza a far data dall'1 giugno 2019, in sostituzione dei dimissionari Avv. Corrado Carrubba, Dott. Piero Gnudi, Prof. Enrico Laghi, i seguenti Commissari:

- dott. Francesco Ardito;
- avv. Antonio Lupo;
- dott. Antonio Cattaneo.

I sopracitati Commissari entranti, ai sensi dell'art 1. Comma 2, con effetto immediato, sono autorizzati a cooperare con il precedente collegio Commissariale nella gestione delle procedure di amministrazione straordinaria delle predette società.

In data 21 giugno 2019, con decreto ministeriale, vista la lettera del 23 maggio 2019, con la quale il dott. Antonio Cattaneo dichiarava di non poter assumere le funzioni di commissario straordinario, è stato nominato il Prof. Alessandro Danovi quale membro del collegio commissariale delle Società sopra citate.

Il Dott. Piero Gnudi, il prof. Enrico Laghi e l'avv. Corrado Carrubba rimangono Commissari straordinari di Sanac e di INNSE.

Rispettivamente in data 1° luglio e 26 luglio 2019, la composizione del Comitato di Sorveglianza ha riportato le seguenti modifiche: nomina di Mercitalia Rail S.r.l. e S.A.V. S.r.l. F.lli Santagata in qualità di creditori in sostituzione di Eni S.p.a. ed Intesa SanPaolo S.p.a. e nomina del Dott. P. G. Demarchi Albengo a Presidente del Comitato di Sorveglianza in sostituzione del dimissionario Prof. Avv. M. Confortini.

Nella presente relazione sono riportati, ove possibile, soltanto gli aggiornamenti relativi al periodo di riferimento, mentre per quanto qui non riportato si richiama il contenuto delle precedenti relazioni trimestrali ex art. 61, 2° comma, D.Lgs. n. 270/1999 fino al 31 marzo 2020.

Tutte le informazioni inerenti le procedure di A.S. di INNSE e Sanac sono reperibili in apposite sezioni dedicate del sito internet www.gruppoilvainas.it.

Milano, 4 agosto 2020

I Commissari Straordinari
Dott. Piero Gnudi
Avv. Corrado Carrubba
Prof. Enrico Laghi

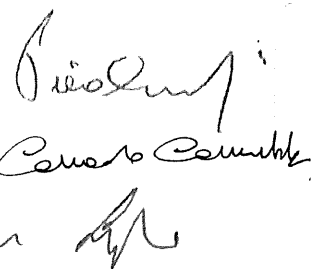

Parte I - Attività durante l'amministrazione straordinaria

1. Attività della Procedura

1.1 Riunioni del Comitato di Sorveglianza/istanze di autorizzazione presentate al Ministero dello Sviluppo Economico

Nel corso del trimestre cui si riferisce la presente relazione non vi sono state riunioni del Comitato di Sorveglianza.

1.2 Aggiornamento procedure di accertamento dello stato passivo di Sanac e INNSE

In data 30 settembre 2016 è stato reso esecutivo lo stato passivo tempestivo di Sanac.

In data 28 ottobre 2016 è stato reso esecutivo lo stato passivo tempestivo di Innse.

Tra il 2017 ed il 2018 sono stati resi esecutivi gli stati passivi tardivi di entrambe le società e sono attualmente in corso di analisi le domande cd. ultra-tardive, in quanto presentate oltre il termine ultimo stabilito per legge.

Per Sanac segnaliamo che nel corso del 2019 è stato reso esecutivo anche il primo stato passivo relativo alle domande ultra-tardive.

Per quanto riguarda il dettaglio degli importi ammessi negli stati passivi (tempestivi, tardivi ed eventuali ultra-tardivi), si rimanda a quanto riportato nelle relazioni trimestrali ex art. 61, 2° comma, D.Lgs. n. 270/1999 fino al 31 marzo 2020, che si intendono qui integralmente richiamate.

Non vi sono aggiornamenti da segnalare successivamente a tale data.

Con riferimento ai giudizi di opposizione ex art. 98 della Legge Fallimentare contro i decreti che hanno reso esecutivi gli stati passivi tempestivi e tardivi ed eventuali ricorsi in Cassazione:

-per Sanac è ancora in corso un giudizio di sede di opposizione;

-per Innse è pendente n. 1 ricorso in Cassazione.

1.3 Costi della procedura

In ottemperanza alla circolare MISE del 22 gennaio 2016, a far data dal decreto del 23 aprile 2019 (richiamato in premessa), Innse e Sanac hanno provveduto, all'interno del sito *internet* della Procedura www.gruppoilvains.it, a creare apposite sezioni, comprensive della sezione "Trasparenza", appositamente dedicate alle rispettive procedure.

Nel rispetto delle disposizioni sopra citate, si allega il prospetto dei costi della procedura al 30 giugno 2020 (**ALL. 1**) e il prospetto degli incarichi professionali e di consulenza come da circolare MISE sopra richiamata (**ALL. 2**).

2. Aggiornamenti sul Programma

Con riferimento all'esecuzione del Programma (unitario per le società del Gruppo Ilva) predisposto dai Commissari Straordinari ai sensi dell'articolo 4, comma 2 del D.L. 23 dicembre 2003, n. 347, secondo l'indirizzo della cessione, autorizzata con decreto del MISE in data 4 gennaio 2016, si richiama quanto riportato in analogo paragrafo delle precedenti relazioni trimestrali ex art. 61, 2° comma, D.Lgs. n. 270/1999 fino al 31 marzo 2020.

Di seguito si evidenziano gli aggiornamenti intercorsi dal 1° aprile 2020 e fino al 30 giugno 2020.

2.1 Pubblicazione dell'invito a manifestare interesse all'acquisto dei complessi aziendali facenti capo ad INNSE

In data 22 maggio 2020 è stato sottoscritto il contratto di compravendita del ramo d'azienda di Innse Cilindri, con efficacia subordinata all'espletamento della procedura sindacale e alla stipula, all'esito della stessa, dell'accordo con le organizzazioni sindacali.

La procedura di consultazione sindacale è stata avviata mediante invio di comunicazione a firma congiunta delle parti in data 1° giugno 2020.

2.2 Pubblicazione dell'invito a manifestare interesse all'acquisto dei complessi aziendali facenti capo a Sanac S.p.A. in Amministrazione Straordinaria

Non vi sono aggiornamenti da segnalare rispetto a quanto già riportato nelle precedenti relazioni trimestrali ex art. 61, 2° comma, D.Lgs. n. 270/1999 fino al 31 marzo 2020.

Parte II - Attività corrente

1. Prosecuzione dell'attività d'impresa

1.1 Prosecuzione dell'attività d'impresa di INNSE

I ricavi di vendita di cilindri per il 1° semestre 2020 sono stati pari a 2,7 milioni di euro, con un decremento del 68,5% rispetto a quanto realizzato nel 2019, in cui erano stati registrati ricavi per 8,7 milioni di euro. Tale decremento è principalmente riconducibile alla sospensione dell'attività produttiva avvenuta il 06 marzo 2020 alla luce dell'emergenza sanitaria relativa al COVID-19. Tale decremento si traduce con minore quantità di cilindri spediti, n. 79, complessivamente pari a circa 681 tonnellate, rispetto a n. 227 cilindri per 2.349 tonnellate spediti nello stesso periodo del 2019, con un decremento complessivo in peso del 71%.

Le spedizioni del I Semestre hanno interessato n. 79 cilindri, per un peso complessivo di 681 tonnellate.

Spedizioni e Fatturato 1° Semestre

	Numero	Tonnellate	Ricavi [k€]	Prezzo Unitario [€/t]
H1/2020	79	681	2.764	4.058
H1/2019	227	2.349	8.780	3.737

La produzione di cilindri del 1° Semestre 2020 è stata pari a 136 tonnellate, con un decremento di circa il 92% rispetto a quanto prodotto nel 2019, che era risultato pari a 1.695 tonnellate.

Si riscontrano difficoltà nell'acquisizione di nuovi ordini per le forniture cilindri per l'anno 2021. Il portafoglio ordini alla data del 30 giugno 2020 è pari a Ton. 1.009 rispetto a Ton. 2.991 del 2019.

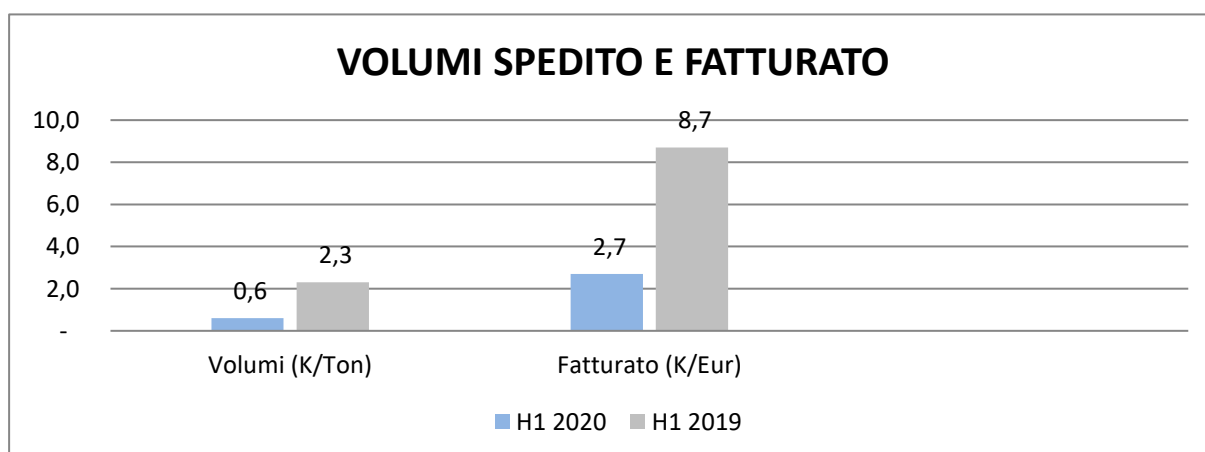

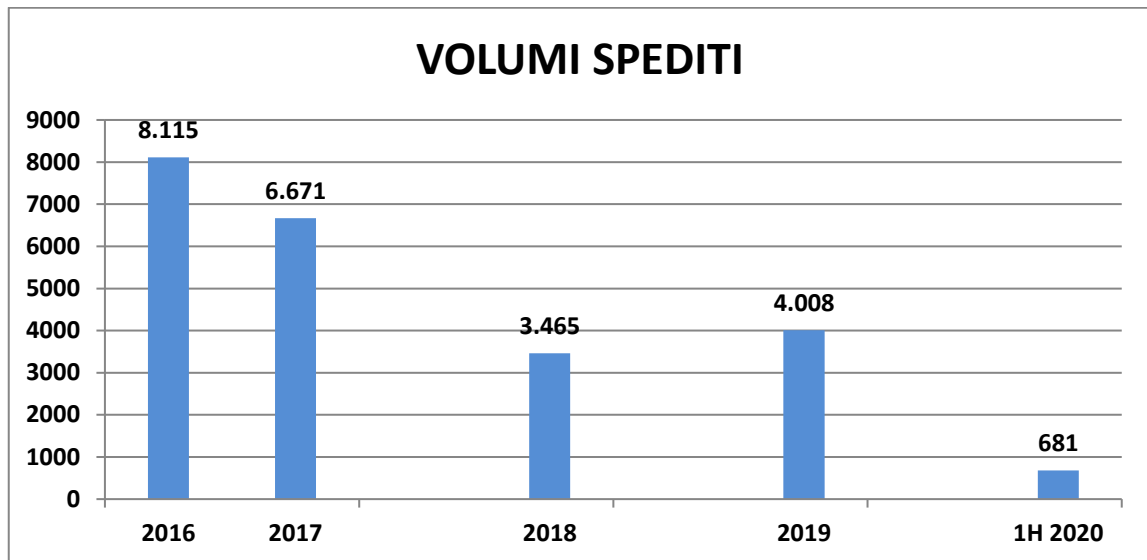

Il grafico di cui sopra (valori in tonnellate) riporta l'andamento delle spedizioni dal 2016.

La disponibilità finanziaria al 30.06.2020 è pari a k€ 3.663 rispetto al valore del 31.12.2019 che era pari a k€ 4.306.

Le giacenze delle materie prime al 30 giugno 2020 sono diminuite rispetto al 31 dicembre 2019 per un valore di k€62.

ANDAMENTO GIACENZE

	Al 31/12/2019		Al 30/06/2020		Delta	
	Ton	K/euro	Ton	K/euro	Ton	K/euro
Prodotti Finiti	114	273	35	136	(79)	(137)
Semilavorati	2.352	5.098	1.702	3.952	(650)	(1.146)
Magazzino M.P.		2.647		2.585	0	(62)

1.2 Prosecuzione dell'attività d'impresa di Sanac

I ricavi delle vendite e prestazioni al 30 Giugno 2020 sono pari a K€ 33.062 e comprendono principalmente vendite di refrattari per k€ 33.004, importo in diminuzione del 47% rispetto a quanto realizzato nel corrispondente periodo del 2019, in cui erano stati registrati ricavi per k€ 62.449.

La differenza tra i ricavi delle vendite e prestazioni e i ricavi di vendite refrattari è correlato a rettifiche di ricavi (k€ -24) e altri ricavi minori (k€ 82).

I prodotti venduti sono risultati complessivamente pari a circa 31 mila tonnellate rispetto a circa 56 mila tonnellate al 30 Giugno 2019, con un decremento complessivo di circa il 45%.

La suddivisione per tipologia dei prodotti refrattari venduti è riportata nella tabella seguente.

Spedizioni e fatturato al 30 Giugno 2020

ton	Allumin.	Basico	Prefab.	Non formati	Cassetti	Totale	Ricavi [k€]	Prezzo Unitario [€/t]
30.06.2020	6.120	10.796	3.249	9.908	595	30.667	33.004	1.076
30.06.2019	14.201	15.913	6.009	18.474	1.148	55.745	62.449	1.120

L'EBITDA di SANAC S.p.A. al 30 Giugno 2020 è stato pari a circa 446 migliaia di Euro, in diminuzione rispetto al valore del corrispondente periodo 2019 pari a 4,9 milioni di Euro. Tale decremento è riconducibile in parte alle dinamiche dei prezzi, a un diverso mix di prodotti venduti, e alla variazione in diminuzione delle spedizioni, essenzialmente legata alla fermata per problematica Covid 19.

L'EBITDA del II Trimestre è stato pari a circa 4 migliaia di Euro

La produzione di refrattari del II Trimestre 2020 è stata pari a 16.149 tonnellate, per una produzione complessiva del I Semestre 2020 pari a 33.768 in diminuzione con quanto prodotto nel corrispondente periodo del 2019, che era risultato pari a 55.206 tonnellate.

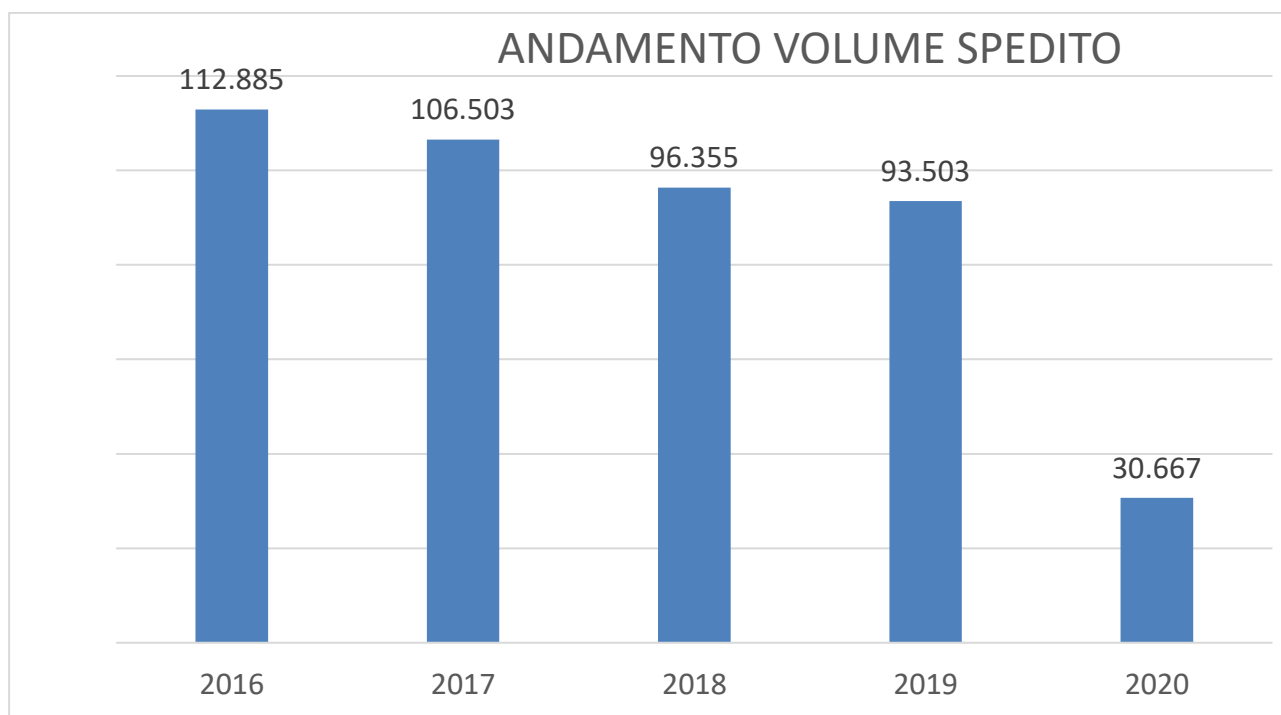
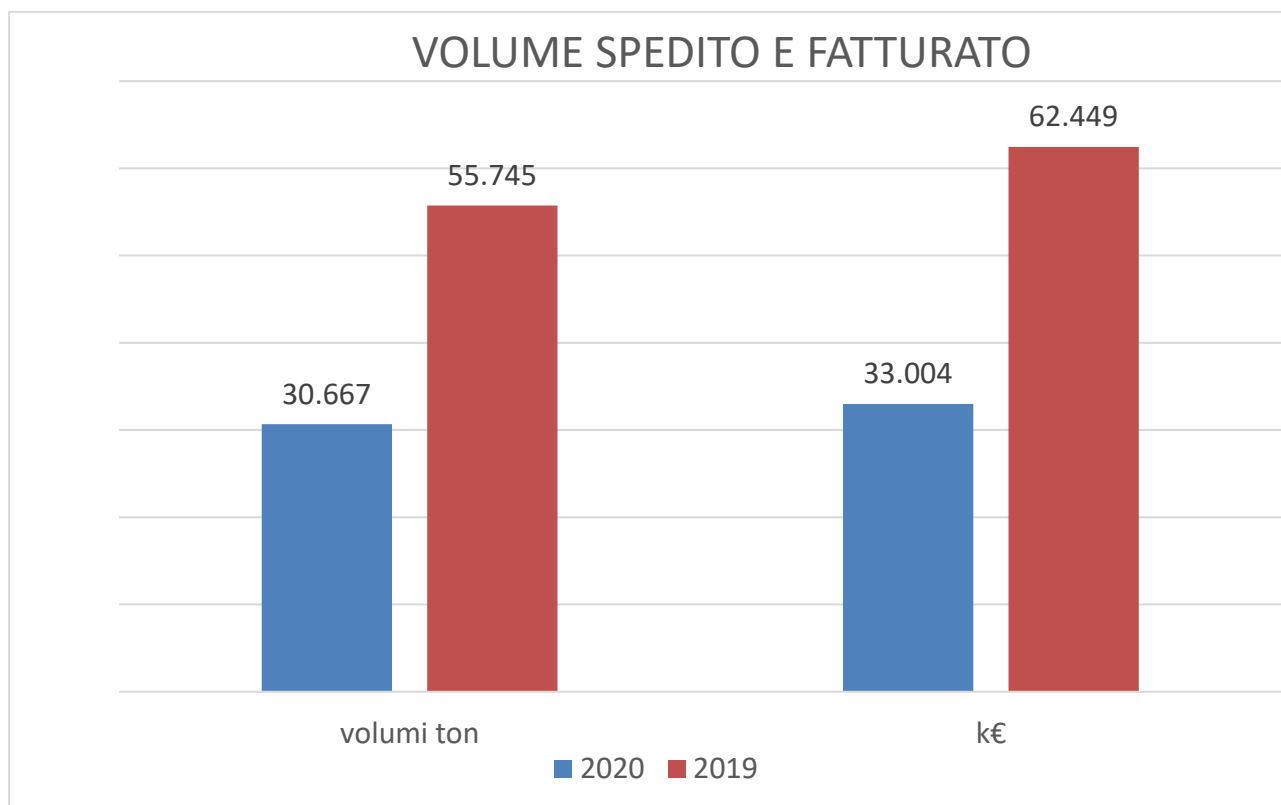

Le giacenze delle materie prime al 30 Giugno 2020 sono diminuite rispetto al 31 dicembre 2019 per un valore di circa 4.119 K€.

Le giacenze di prodotti finiti sono aumentati di circa 3.707 K€

La gestione finanziaria ha beneficiato di iniziative volte a ottimizzare il livello di capitale circolante in particolare attraverso la rimodulazione dei tempi di pagamento.

La posizione finanziaria netta al 30.06.2020 è pari a k€ 6.564 rispetto al 30.06.2019 pari a K€ 6.363.

**Andamento
Giacenze**

	al 31.12.2019		al 31.06.2020		Δ	
	[ton]	[k€]	[ton]	[k€]	[ton]	[k€]
Prodotti finiti	12.247	12.821	13.808	16.528	1.561	3.707
Semilavorati	810	669	1.144	908	334	239
Materie prime	32.392	17.653	28.695	13.534	-3.697	-4.119
Ricambi	0	4.387	0	4.475	0	88
Mat. vari di consumo	0	3.146	0	3.132	0	-14

Il valore delle rimanenze dei prodotti finiti è espresso al lordo del fondo svalutazione specifico pari a K€ 217.

Il valore delle rimanenze dei ricambi è espresso al lordo del fondo svalutazione specifico pari a K€ 1.509.

2. Aggiornamento sull'andamento finanziario.

(OMISSIS)

(OMISSIS)

3. Gestione del personale

3.1 Occupazione

La forza lavoro occupata in INNSE CILINDRI al 30 giugno 2020 è di 93 dipendenti (con una diminuzione di 2 unità rispetto al trimestre precedente).

La forza lavoro occupata in SANAC al 30 giugno 2020 è di 341 dipendenti (con un decremento di 1 unità rispetto al trimestre precedente).

3.2 Relazioni Industriali e Ammortizzatori Sociali

Con riferimento alle relazioni industriali si segnala che, con Decreto del 24 marzo 2020, il Ministero dello Sviluppo Economico ha autorizzato i Commissari ad aggiudicare i complessi aziendali facenti capo ad INNSE alla Società ROLLSITALTY S.r.l.. Alla luce del detto provvedimento, nel mese di giugno 2020 è stata avviata la procedura sindacale ex art. 47 L 428/90 – che è tutt'ora in corso – per la cessione del relativo personale che avverrà, nei modi e termini che saranno stabiliti nell'Accordo sindacale che, presumibilmente, verrà sottoscritto al termine della detta procedura.

Con riferimento agli ammortizzatori sociali:

- per INNSE CILINDRI, con accordo sottoscritto presso la Regione Lombardia in data 13 febbraio 2020, veniva chiesta e successivamente autorizzato dal Ministero del Lavoro e delle Politiche sociali, il ricorso alla CIGS per Amministrazione Straordinaria ex art. 7 co. 10-ter L. 236/93, per un massimo di 95 unità lavorative (l'intera forza al momento della presentazione della domanda), con decorrenza dal 9 marzo 2020 e fino all'8 marzo 2021. L'ammontare delle ore di sospensione in CIGS nel trimestre di riferimento è stato di 38.671 (corrispondente al 80% delle ore lavorabili, ovvero 75 FTE / mese), come conseguenza degli esuberanti legati ad andamenti congiunturali e strutturali oltre che dell'emergenza da Coronavirus.
- per SANAC, è in vigore la CIGS per Amministrazione Straordinaria ex art. 7 co. 10 ter L. 236/93, per un massimo di 343 unità lavorative (l'intera forza con contratto a tempo indeterminato al momento della presentazione della domanda) con decorrenza dal 1° novembre 2019 e fino al 31 ottobre 2020 autorizzata dal Ministero a seguito dell'accordo sottoscritto presso il Ministero del Lavoro e delle Politiche Sociali in data 3 ottobre 2019. L'ammontare delle ore di sospensione in CIGS nel trimestre di riferimento è stato di 19.733 (corrispondente all'11% delle ore lavorabili, ovvero 38 FTE / mese), come conseguenza degli esuberanti legati ad andamenti congiunturali e strutturali oltre che dell'emergenza da Coronavirus.

3.3 Dettagli forza lavoro al 30 giugno 2020

INNENSE CILINDRI S.R.L.	FORZA AL 30/06/2020					
	dir	qua	imp	equ	ope	tot gen
TOTALE	0	3	29	1	60	93
SANAC S.P.A.	FORZA AL 30/06/2020					
	dir	qua	imp	equ	ope	tot gen
Vado Ligure	0	3	25	1	49	78
Grogastu	0	1	11	3	46	61
Massa	1	0	13	7	85	106
Gattinara	0	4	21	8	63	96
TOTALE	1	8	70	19	243	341

4. Accadimenti legali/giudiziari

Con riferimento agli accadimenti legali e giudiziari, risultano pendenti i seguenti contenziosi:

- CORTE DI APPELLO DI MILANO – R.G. 3304/2018 (già 21072/2017 - Tribunale di Milano) Sanac S.p.A. / Lunense S.r.l. + altri
In data 4 giugno 2020 la Corte di Appello di Roma ha disposto, dato atto dell'emergenza Covid-19, il differimento dell'udienza di precisazione delle conclusioni al 19 novembre 2020.
- INFORTUNIO NICOLA PICCININI DEL 17 maggio 2019 – Sequestro dell'area pressa Bucher 1

Non vi sono aggiornamenti in relazione a detto contenzioso nel periodo di riferimento della presente relazione. Pertanto, per maggiori dettagli, si invita a fare riferimento a quanto riportato nella relazione trimestrale ex art. 61, 2° comma, D.Lgs. n. 270/1999 fino al 31 marzo 2020, che si intende qui integralmente richiamata.

**Parte III - Situazione economico, patrimoniale e finanziaria di
Sanac e Innse**

1. Premessa

Perimetro del Gruppo di appartenenza

Alla data di ammissione di Ilva alla procedura di amministrazione straordinaria (21 gennaio 2015), il Gruppo Ilva era composto, considerando società controllate e partecipate, consorzi e cooperative, da n. 27 soggetti giuridici, e precisamente, oltre ad Ilva:

- n. 7 società (Ilvaform S.p.A., S.L.D. S.A., Tillet S.a.S., Socova S.a.s., Tunisacier S.A., Ilva Maghreb S.A., Hellenic Steel S.A.) attive nella produzione e finitura di acciaio;
- n. 1 società (Taranto Energia S.r.l.) attiva nella produzione di energia;
- n. 3 società (Ilva S.A., Celestri S.r.l., Ilva America Inc.) attive nella vendita e distribuzione;
- n. 3 società (**Sanac**, **INNSE**, Ilva Servizi Marittimi S.p.A.) dedicate ad attività ausiliarie (produzione di refrattari, produzione di cilindri per treni di laminazione, servizi di trasporto marittimo);
- n. 4 società (Ilva Commerciale S.r.l., Immobiliare Siderurgica S.r.l., Ilva Immobiliare S.r.l., Companhia Italo-Brasileira de Pelotização – ITABRASCO) dedicate ad altre attività diversificate;
- n. 8 consorzi, cooperative e società (tra cui: ICLIS Soc. coop., Consorzio NOVIGAS, Consorzio RIVAGAS).

Struttura del Gruppo

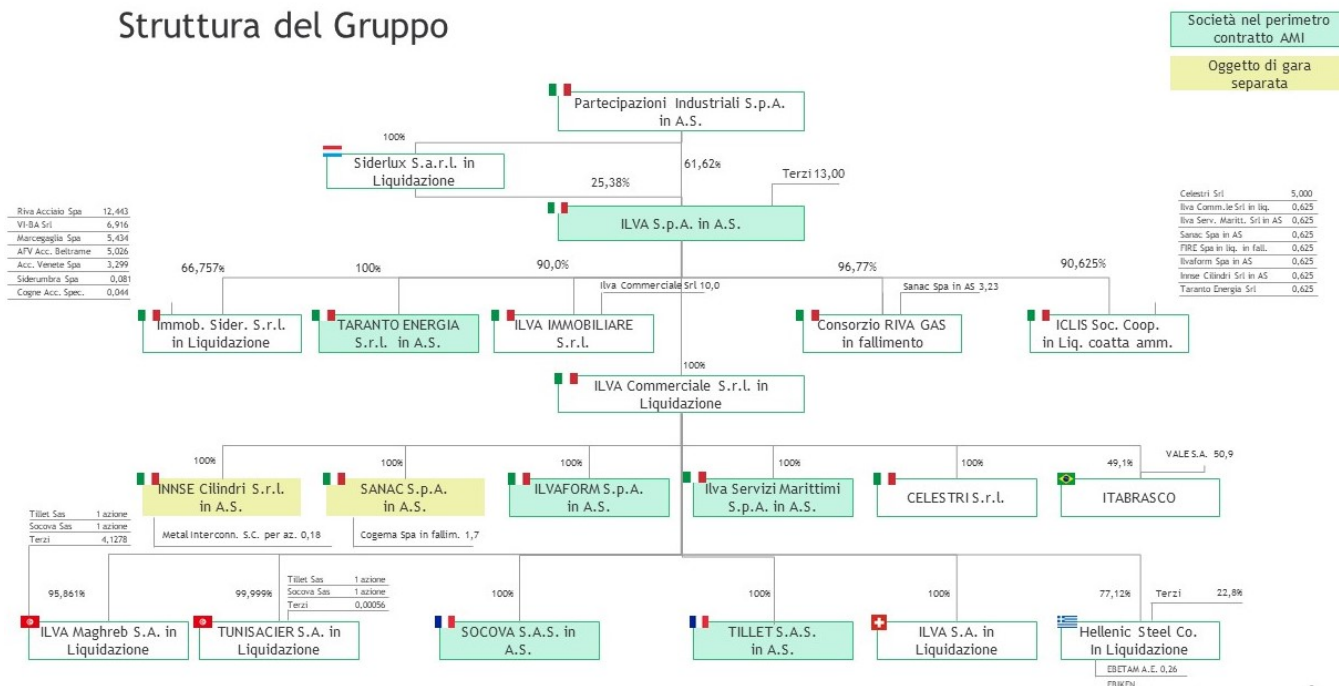

1.1 Andamento economico, patrimoniale e finanziario al 30 giugno 2020

(OMISSIS)

