



Ilva S.p.A. in amministrazione straordinaria

MINISTERO DELLO SVILUPPO ECONOMICO

Relazione Trimestrale
ex art. 61, 2° comma, D.Lgs. n. 270/1999
della procedura di amministrazione
straordinaria relativa alle società

Ilva S.p.A. in amministrazione straordinaria
Ilvaform S.p.A. in amministrazione straordinaria
Ilva Servizi Marittimi S.p.A. in amministrazione straordinaria
Taranto Energia S.r.l. in amministrazione straordinaria
Socova S.a.s. in amministrazione straordinaria
Tillet S.a.s. in amministrazione straordinaria
Partecipazioni Industriali S.p.A. in amministrazione
straordinaria

riferita al periodo 1° aprile 2020 – 30 giugno 2020

Sommario

PREMESSA	5
Parte I - Attività durante l'amministrazione straordinaria	7
1. Attività della Procedura.....	8
1.1 Perimetro del Gruppo Ilva: società del gruppo per cui è stata chiesta l'ammissione alla procedura di amministrazione straordinaria	8
1.2 Riunioni del Comitato di Sorveglianza/istanze di autorizzazione presentate al Ministero dello Sviluppo Economico	9
1.3 Aggiornamento procedure di accertamento dello stato passivo del Gruppo Ilva	9
1.4 Costi della procedura	9
2. Aggiornamenti sul Programma	10
2.1 Piano relativo ad interventi volti a garantire sostegno assistenziale e sociale per le famiglie disagiate nei Comuni di Taranto, Statte, Crispiano, Massafra e Montemesola - Art. 1 comma 8.5, D.L.4 dicembre 2015, n. 191, e s.m.i	10
2.2 Aggiornamento sull'andamento finanziario	10
2.3 Dismissioni degli asset no core	12
Parte II - Attività corrente	13
1. Prosecuzione dell'attività d'impresa	14
2. Principali azioni e misure implementate in relazione alle prescrizioni AIA	15
3. Dati sulla qualità dell'aria in prossimità dello stabilimento di Taranto	23
4. Sicurezza sul luogo di lavoro – Infortunistica.....	25
5. Gestione del personale	29
5.1 Occupazione	29
5.2 Ammortizzatori Sociali	29
5.3 Progetti Risorse Umane	30
5.4 Formazione	30
5.5 Dettaglio forza lavoro Gruppo Ilva	31
6. Accadimenti legali/giudiziari	32
Parte III - Situazione economico, patrimoniale e finanziaria del Gruppo	39
1. Premessa	40
2. Andamento economico, patrimoniale e finanziario al 30 giugno 2020.....	42

PREMESSA

In data 21 gennaio 2015, il Ministro dello Sviluppo Economico, a seguito dell'istanza presentata dal Commissario Straordinario ex D.L. n. 61/2013 (conv. in L. n. 89/2013) dott. Piero Gnudi, ha disposto con proprio decreto l'ammissione di Ilva S.p.A. alla procedura di amministrazione straordinaria a norma dell'art. 2 D.L. 23 dicembre 2003, n. 347 (di seguito, la "**Procedura**").

Con il medesimo decreto, il Ministro dello Sviluppo Economico (di seguito, anche "**MISE**") ha nominato Commissari Straordinari della Procedura il dott. Piero Gnudi, il prof. Enrico Laghi e l'avv. Corrado Carrubba.

Con sentenza del 28 gennaio 2015, pubblicata in data 30 gennaio 2015, il Tribunale di Milano ha dichiarato lo stato di insolvenza di Ilva S.p.A. in amministrazione straordinaria (di seguito, "**Ilva**"), nominando quale giudice delegato la dott.ssa Caterina Macchi (con decreto in data 23 ottobre 2019, è stata nominata la Dott.ssa Vincenza Agnese in sostituzione del precedente Giudice Delegato).

In data 19 febbraio 2015, il MISE ha altresì nominato il Comitato di Sorveglianza, composto dal prof. M. Confortini (Presidente), dal dott. E. Sgaravato (esperto), dall'avv. M. Cesare (esperto), da ENI S.p.A. (creditore) e da Intesa San Paolo S.p.A. (creditore).

In data 29 dicembre 2015, i Commissari Straordinari di Ilva, previo parere favorevole del Comitato di Sorveglianza, hanno presentato al MISE la versione definitiva del programma di Ilva e delle controllate in a.s. redatto ai sensi dell'art. 4, comma 2, D.L. 23 dicembre, n. 347 (di seguito, il "**Programma**"). In data 4 gennaio 2016, il MISE, con proprio decreto, ha approvato il Programma.

In data 23 aprile 2019, con riferimento alle procedure di Amministrazione Straordinaria delle società Ilva S.p.a, Ilva Servizi Marittimi S.p.a., Ilvaform S.p.a., Taranto Energia S.r.l., Socova S.a.s., Tillet S.a.s. e Partecipazioni Industriali S.p.a., sono stati nominati, con decorrenza a far data dall'1 giugno 2019, in sostituzione dei dimissionari Avv. Corrado Carrubba, Dott. Piero Gnudi, Prof. Enrico Laghi, i seguenti Commissari:

- dott. Francesco Ardito,
- avv. Antonio Lupo
- dott. Antonio Cattaneo

I sopracitati Commissari entranti, ai sensi dell'art 1. Comma 2, con effetto immediato, sono stati richiesti di cooperare con il precedente collegio Commissariale nella gestione delle procedure di amministrazione straordinaria delle predette società.

In data 21 giugno 2019, con decreto ministeriale, vista la lettera del 23 maggio 2019, con la quale il dott. Antonio Cattaneo dichiarava di non poter assumere le funzioni di commissario straordinario, è stato nominato il Prof. Alessandro Danovi quale membro del collegio commissariale.

Rispettivamente in data 1° luglio e 26 luglio 2019, la composizione del Comitato di Sorveglianza ha riportato le seguenti modifiche: nomina di Mercitalia Rail S.r.l. e S.A.V. S.r.l. F.lli Santagata in qualità di creditori in sostituzione di Eni S.p.a. ed Intesa SanPaolo S.p.a. e nomina del Dott. P. G. Demarchi Albengo a Presidente del Comitato di Sorveglianza in sostituzione del dimissionario Prof. Avv. M. Confortini.

Nella presente relazione sono riportati, ove possibile, soltanto gli aggiornamenti relativi al periodo di riferimento, mentre per quanto qui non riportato si richiama il contenuto delle precedenti relazioni trimestrali ex art. 61, 2° comma, D.Lgs. n. 270/1999 sino al marzo 2020.

È stato predisposto un sito internet - www.gruppoilvainas.it - sul quale vengono pubblicate tutte le informazioni inerenti la Procedura.

Milano, 5 Ottobre 2020

I Commissari Straordinari

Dott. Francesco Ardito

Firmato digitalmente da
FRANCESCO ARDITO

CN = FRANCESCO ARDITO
O = ILVA SPA IN AMMINIST. STRAORDINARIA
C = IT

Avv. Antonio Lupo

Firmato digitalmente da
ANTONIO LUPO

CN = ANTONIO LUPO
O = ILVA SPA IN AMMINIST. STRAORDINARIA
C = IT

Prof. Alessandro Danovi

Firmato digitalmente da
ALESSANDRO DANOVI

CN = ALESSANDRO DANOVI
O = ILVA SPA IN AMMINIST. STRAORDINARIA
C = IT

Parte I - Attività durante l'amministrazione straordinaria

1. Attività della Procedura

1.1 Perimetro del Gruppo Ilva: società del gruppo per cui è stata chiesta l'ammissione alla procedura di amministrazione straordinaria

Con riferimento alle procedure di ammissione delle società Ilva S.p.A., Taranto Energia S.r.l., Ilva Servizi Marittimi S.p.A., Ilvaform S.p.A., Tillet S.a.s., Socova S.a.s. e Partecipazioni Industriali S.p.A. (già Riva Fire S.p.A. in liquidazione), si richiama integralmente il contenuto del presente paragrafo delle precedenti relazioni trimestrali ex art. 61, 2° comma, D.Lgs. n. 270/1999 sino al 31 marzo 2020. Tali società sono identificate nella presente relazione come "Gruppo Ilva" ovvero "Società in A.S."

Con riferimento agli avvenimenti relativi alla società francese **S.L.D. S.A.** e alla società greca **Hellenic Steel Company S.A. in liquidazione ("HSC")** parimenti si prega di fare riferimento a quanto riportato nel presente paragrafo delle precedenti relazioni trimestrali ex art. 61, 2° comma, D.Lgs. n. 270/1999 (fino al 31 marzo 2020).

1.2 Riunioni del Comitato di Sorveglianza/istanze di autorizzazione presentate al Ministero dello Sviluppo Economico

Nel corso del trimestre cui si riferisce la presente relazione non vi sono state riunioni del Comitato di Sorveglianza.

1.3 Aggiornamento procedure di accertamento dello stato passivo del Gruppo Ilva

Per quanto riguarda i dettagli circa la procedura di accertamento del passivo, si rinvia a quanto riportato nel presente paragrafo delle precedenti relazioni trimestrali ex art. 61, 2° comma, D.Lgs. n. 270/1999 fino al 31 marzo 2020, in quanto nel periodo di riferimento non vi sono aggiornamenti da segnalare.

Sono attualmente in corso di analisi le domande di insinuazione al passivo cd. ultra-tardive (ai sensi dell'art. 101 L.F, comma 4.) ricevute dopo il mese di aprile 2019. Per i dettagli delle domande ultra-tardive ricevute fino a quel momento si rinvia a quanto riportato nel presente paragrafo delle precedenti relazioni trimestrali ex art. 61, 2° comma, D.Lgs. n. 270/1999 fino al 31 marzo 2020. Nel periodo di riferimento non vi sono aggiornamenti da segnalare.

Con riferimento ai giudizi di opposizione ex art. 98 della Legge Fallimentare contro i decreti che hanno reso esecutivi gli stati passivi tempestivi e tardivi ed eventuali ricorsi in Cassazione:

- per Ilva (97), Ilvaform (2) e Partecipazioni Industriali (4) sono ancora in corso le udienze dei giudizi in sede di opposizione;
- nei confronti di Tillet e Socova non sono state presentate opposizioni;
- per Ilva sono pendenti n. 57 ricorsi in Cassazione;
- per Taranto Energia è pendente n. 1 ricorso in Cassazione;
- per Ilva Servizi Marittimi sono pendenti n. 3 ricorsi in Cassazione;
- per Partecipazioni Industriali sono pendenti n. 2 ricorsi in Cassazione.

1.4 Costi della procedura

In ottemperanza alla circolare MISE del 22 gennaio 2016, Ilva ha predisposto all'interno del sito *internet* una sezione, denominata "Trasparenza", per il recepimento degli obblighi informativi di cui alla circolare sopra menzionata.

Nel rispetto delle disposizioni, si allega il prospetto dei costi della procedura al 30 giugno 2020 (**ALL. 1**) e il prospetto degli incarichi professionali e di consulenza come da circolare MISE sopra richiamata (**ALL. 2**).

2. Aggiornamenti sul Programma

Con riferimento all'esecuzione del Programma dell'amministrazione straordinaria predisposto dai Commissari Straordinari ai sensi dell'articolo 4, comma 2 del D.L. 23 dicembre 2003, n. 347, secondo l'indirizzo della cessione, autorizzata con decreto del MISE in data 4 gennaio 2016, alla procedura competitiva espletata e alla definizione del contratto di affitto con obbligo di acquisto sottoscritto in data 28 giugno 2017 con AM InvestCo Italy S.p.A., si richiama quanto riportato nel presente paragrafo delle precedenti relazioni trimestrali ex art. 61, 2° comma, D.Lgs. n. 270/1999 fino al 31 marzo 2020.

Si rammenta che AM InvestCo Italy S.p.A. nel corso della presente trattazione viene identificata anche con le diciture AM, AMI, ArcelorMittal e ArcelorMittal Italia, con la precisazione che ArcelorMittal Italia S.p.A. è soggetto giuridico diverso da AM InvestCo Italy S.p.A..

2.1 Piano relativo ad interventi volti a garantire sostegno assistenziale e sociale per le famiglie disagiate nei Comuni di Taranto, Statte, Crispiano, Massafra e Montemesola - Art. 1 comma 8.5, D.L.4 dicembre 2015, n. 191, e s.m.i

Nel periodo di riferimento, è stata completata l'elaborazione del Piano ed è stata proposta al Ministro per la relativa approvazione.

2.2 Aggiornamento sull'andamento finanziario.

(OMISSIS)

(OMISSIS)

2.3 Dismissioni degli asset no core

a) Asset no core- Stabilimenti

Con riferimento alla procedura di cessione dei complessi immobiliari di proprietà di Ilva siti in Torino e Patrica si richiamano integralmente le precedenti relazioni trimestrali ex art. 61, 2° comma, D.Lgs. n. 270/1999 fino al 31 marzo 2020, non essendovi aggiornamenti nel trimestre di riferimento.

Con riferimento alla procedura di cessione del complesso immobiliare di Varzi, è stato pubblicato un nuovo avviso di vendita con il supporto di una società di servizi specializzata in aste competitive online. Alla scadenza del termine del 30 giugno 2020 fissato nell'avviso di vendita, tuttavia, non sono pervenute offerte di acquisto.

b) Asset no core- Appartamenti

Nel periodo di riferimento non vi sono aggiornamenti da segnalare; si rinvia a quanto riportato nel presente paragrafo delle precedenti relazioni trimestrali ex art. 61, 2° comma, D.Lgs. n. 270/1999 fino al 31 marzo 2020.

Parte II - Attività corrente

1. Prosecuzione dell'attività d'impresa

Al 30/06/2020, i ricavi delle vendite e prestazioni, pari 76,3 mln/€, sono relativi principalmente al canone di affitto (€ 75,4 mln/€).

Il credito complessivo netto nei confronti di Arcelor Mittal Italia ammonta a 708 mln/€ di cui 583 mln/€ relativi alla vendita dei magazzini materie prime e prodotti finiti, il cui incasso è previsto al termine del contratto di affitto, per 79 mln€ relativi alla vendita del magazzino ricambi e consumabili oltre al canone di affitto per 46 mln/€.

L'ammontare delle ore di sospensione in CIGS per A.S. e CIG Covid nel trimestre di riferimento è stato di 984.871, corrispondenti al 97% delle ore lavorabili, per un numero medio di risorse (fte) di 1.898 unità.

Al 30 giugno 2020 per effetto delle conciliazioni per incentivi all'esodo sono usciti dal Gruppo Ilva nr. 1.232 lavoratori, con un incremento nel primo trimestre 2020 di 18 unità.

Nel periodo si è dato inizio ai richiami di quota parte di lavoratori di ILVA Taranto in CIGS per essere adibiti alle attività di bonifica, così come rappresentato alle Organizzazioni Sindacali di riferimento negli diversi incontri tenuti negli ultimi mesi.

Nel periodo sono continuate le attività di bonifica e decontaminazione oltre che per il sito di Taranto anche nei siti di Torino, Varzi e Patrica.

Si ricorda che nel 2017 è stato emesso un prestito obbligazionario sottoscritto dal Fondo Unico di Giustizia finalizzato all'attuazione e alla realizzazione del piano delle misure e delle attività di tutela ambientale e sanitaria. I valori rinvenienti dalla sottoscrizione del prestito obbligazionario sono stati versati in un Patrimonio Destinato e gestiti con contabilità sparata secondo la previsione degli artt. 2447-bis e seguenti del Codice civile. Il Patrimonio Destinato a fine giugno 2020 ammonta a 892,6 mln/€. Si rimanda al paragrafo sull'andamento finanziario per maggiori dettagli di movimentazione.

In data 30 giugno 2020 è stata inviata al Fondo Unico di Giustizia la richiesta di estinzione del debito del prestito obbligazionario per la quota capitale di euro 25,2M€ oltre ai relativi interessi maturati.

2 Principali azioni e misure implementate in relazione alle prescrizioni AIA

Nell'ambito delle periodiche procedure di comunicazioni dati/informazioni, ai sensi del Contratto di Affitto, AMI ha comunicato quanto sotto riportato.

Di seguito sintesi degli interventi e/o misure nella Tabella A e un dettaglio degli stessi nella Tabella B.

PRINCIPALI AZIONI E MISURE IMPLEMENTATE IN RELAZIONE ALLE PRESCRIZIONI AIA - PROGETTI CONTENUTI NEL RAPPORTO COMMISSARI

Tabella A - Aggiornamento al 30 GIUGNO 2020

INTERVENTI NELLE AREE PRODUTTIVE (DAL 01 NOVEMBRE 2018 IN GESTIONE AD ARCELOR MITTAL)				
AREA INTERVENTO	Speso al 31 Ott 2018 (€/1000)	Speso dal 1° Nov 2018 al 30 Giu 2020 (€/000)	Spesa totale totale al 30/06/2020 (€/000)	Spesa Totale al 30/06/2020 - solo prescrizioni attuate durante gestione AMI (€/000)
AREA IMPIANTI MARITTIMI PER GESTIONE MATERIE PRIME	€ -	€ -	€ -	€ -
AREA PARCHI STOCCAGGIO MATERIE PRIME	€ 69.656	€ 152.326	€ 221.982	€ 118.339
AREA NASTRI - TORRI DI COLLEGAMENTO ed EDIFICI	€ 76.386	€ 24.918	€ 101.303	€ 11.574
AREA COKERIA	€ 64.943	€ 56.115	€ 121.058	€ 9.392
AREA GESTIONE ROTTAMI FERROSI e ACCIAIERIA	€ 26.102	€ 3.695	€ 29.797	€ -
AREA ALTOFORNO	€ 10	€ 798	€ 809	€ -
AREA AGGLOMERATO	€ 7.375	€ 16.990	€ 24.365	€ -
PIANO ACQUE METEORICHE	€ 6.271	€ 22.059	€ 28.329	€ -
PIANO ACQUE DI PROCESSO	€ 96	€ 5.469	€ 5.565	€ 209
PIANO DI MONITORAGGIO E CONTROLLO (PMC)	€ -	€ -	€ -	€ -
ALTRE PRESCRIZIONI IN AREE PRODUTTIVE	€ 41.800	€ 5.223	€ 47.023	€ -
Prescrizioni AIA modificate dal DPCM 2017	€ -	€ -	€ -	€ -
PA - TOTALE PIANO AMBIENTALE	€ 292.640	€ 287.592	€ 580.232	€ 139.514
PR - TOTALE PIANO RIFIUTI	€ 21.432	€ 28.873	€ 50.304	€ 27.541
<hr/>				
TOTALE IMPORTO PAGATO (PA+PR)	€ 314.072	€ 316.465	€ 630.536	€ 167.055

PA - Piano Ambientale
PR - Piano Rifiuti

INTERVENTI NELLE AREE ESCLUSE - COMPETENZA ILVA IN AS DAL 01 NOVEMBRE 2018				
AREA INTERVENTO	Speso al 31 Ott 2018 (€/1000)	Speso dal 1° Nov 2018 al 30 Giu 2020 (€/000)	Spesa totale totale al 30/06/2020 (€/000)	Spesa Totale al 30/06/2020 - solo prescrizioni attuate durante gestione AMI (€/000)
AREE ESCLUSE DAL PERIMETRO DI ACQUISIZIONE - PIANO RIFIUTI			€ -	€ -

PRINCIPALI AZIONI E MISURE IMPLEMENTATE IN RELAZIONE ALLE PRESCRIZIONI AIA - PROGETTI CONTENUTI NEL RAPPORTO

COMMISSARI

Tabella B - Aggiornamento al 30 Giugno 2020

INTERVENTI NELLE AREE PRODUTTIVE (DAL 01 NOVEMBRE 2018 IN GESTIONE AD ARCELOR MITTAL)		Stato attuazione		DATI DA RAPPORTO COMMISSARI AL 30/06/2020					
AREA INTERVENTO	Elenco prescrizioni riesame AIA prot DVA-DEC-2012- 547 - PIANO AMBIENTALE	Attuata	In corso	PPM CODE	Descrizione progetto	Speso al 31 Ott 2018 (€/000)	Speso dal 1° Nov 2018 al 30 Giugno 2020 (€/000)	Speso Totale al 30/06/2020 (€/000)	Speso Totale al 30/06/2020 - prescrizioni attuate durante gestione AMI (€/000)
AREA IMA GESTIONE MATERIE PRIME						0	0	0	0
AREA PARCHI STOCCAGGIO MATERIE PRIME	Pr. q/bis - Misure di messa in sicurezza d'emergenza della falda superficiale - Pump&Treat <i>Prescrizione AIA attuata al 31.12.2018</i>	X (31.12.2018)		119828	119828-30 P12A A/968 RAW MATERIALS YARDS SOIL AND GROUNDWATER DECONTAMINATION AIA - TARANTO	601	3.046	3.647	3.647
	Pr. 1 - Completa copertura Parco Minerale <i>In corso</i>	X (31.12.2019)	X	119826	119826-28 P12 A/696 IRON ORES YARD COVERING AIA - TARANTO	31.974	64.384	96.358	96.358
	Pr. 1 - Completa copertura Parco Fossile <i>In corso</i>		X	119825	119825-27 P11 A/697 COAL YARD COVERING (STACKERS TRANSFERRED IN 125702) AIA - TARANTO	20.395	65.014	85.408	
	Pr. 1 - Completa copertura Parco Fossile <i>In corso</i>		X	125702	125702-290 NSD-525 STACKER RECLAIMERS FOR COAL YARD AIA - TARANTO	0	8.262	8.262	
	Pr. 4 - Completa copertura Parchi Minori: CALCARE (Conv. 1) e (Nastro 5-3 e 6-2) <i>Prescrizione AIA attuata</i>	X		119823	119823-24 P10 A/416 - LIMESTONE YARD COVERING AIA - TARANTO	11.758	686	12.444	12.444
	Pr. 4 - Completa copertura Parchi Minori: OMO <i>In corso</i>		X	120108	120108-23 P10 A/987 ORE BLENDING YARD COVERING AIA - TARANTO	3.478	3.114	6.592	
	Pr. 4 - Completa copertura Parchi Minori: AGL/Sud <i>In corso</i>		X	123509	123509-284 P10 A/60 SOUTH SINTERING YARD COVERING AIA - TARANTO	1.107	1.910	3.018	
	Pr. 4 - Completa copertura Parchi Minori: AGL/Nord <i>In corso</i>			123510	123510-285 P10 A/1000 NORTH SINTERING YARD COVERING AIA - TARANTO Previously integrated with A/60	0	0	0	
	Pr. 4 - Pavimentazione Parco LOPPA <i>Prescrizione AIA attuata</i>	X (30.09.2019)	X	119824	119824-25 P10 A/417 BF SLAG YARD PAVING AIA - TARANTO	344	4.652	4.996	4.996
	Pr. 4 - Pavimentazione Parco LOPPA <i>Prescrizione AIA attuata</i>	X (30.09.2019)	X	134374	134374-336 P10 A/1001 BF SLAG PAVEMENT ORDERS (NOT Patrimonio destinato) - AIA TARANTO	0	894	894	894
	Pr. 4 - Installazione barriere frangivento in area Parco LOPPA <i>In corso</i>		X	120109	120109-26 P10 A/417 BF SLAG YARD WIND FENCES AIA - TARANTO	0	363	363	
	AREA PARCHI STOCCAGGIO MATERIE PRIME						€ 69.656	€ 152.326	€ 221.982

NASTRI - TORRI DI COLLEGAMENTO ed EDIFICI	Pr. 6 - Completa copertura nastri trasportatori e cadute		X	119815	119815-14 P09 A/379 CONVEYOR BELTS ENCLOSURES - LIME KILNS AIA - TARANTO	13.665	2.360	16.025	
	In corso								
	Pr. 6 - Completa copertura nastri trasportatori e cadute		X	119816	119816-15 P09 A/403 CONVEYOR BELTS ENCLOSURES - BLAST FURNACE NUMBER 2 AIA - TARANTO	704	289	993	
	In corso								
	Pr. 6 - Completa copertura nastri trasportatori e cadute		X	119817	119817-16 P09 A/404 CONVEYOR BELTS ENCLOSURES - SINTERING AIA - TARANTO	10.036	1.442	11.478	
	In corso								
	Pr. 6 - Completa copertura nastri trasportatori e cadute		X	119818	119818-17 P09 A/406 CONVEYOR BELTS ENCLOSURES - BLAST FURNACE NUMBER 4 AIA - TARANTO	1.839	748	2.587	
	In corso								
	Pr. 6 - Completa copertura nastri trasportatori e cadute		X	119819	119819-18 P09 A/410 CONVEYOR BELTS ENCLOSURES - RAW MATERIALS YARDS FEEDING AIA - TARANTO	24.659	10.783	35.443	
	In corso								
	Pr. 6 - Completa copertura nastri trasportatori e cadute		X	119820	119820-19 P09 A/411 CONVEYOR BELTS ENCLOSURES - BLAST FURNACE HARBOUR PEERS AIA - TARANTO	3.542	1.578	5.120	
	In corso								
	Pr. 6 - Completa copertura nastri trasportatori e cadute		X	119821	119821-20 P09 A/413 A/487 CONVEYOR BELTS ENCLOSURES - COKE OVENS / BYPRODUCTS AIA - TARANTO	15.851	2.165	18.016	
	In corso								
	Pr. 6 - Completa copertura nastri trasportatori e cadute		X	119822	119822-21 P09 A/641 CONVEYOR BELTS ENCLOSURES - STEEL SCRAP YARD AIA - TARANTO	68	0	68	
	In corso								
Pr. 16.1 - Chiusura edifici di gestione materiale polverulento - Cokeria	X		119841	119841-46 P36 A/154 SEALING AND DEDUSTING OF COKE OVEN BUILDINGS AIA - TARANTO	2.986	323	3.309	3.309	
Prescrizione AIA attuata al 31.12.2018	(31.12.2018)								
Pr. 16.1 - Chiusura edifici di gestione materiale polverulento - Sili CEC	X		119874	119874-48 P36 A/984 SILI CEC AIA - TARANTO	1.491	1.649	3.140	3.140	
Prescrizione AIA attuata al 31.12.2018	(31.12.2018)								
Pr. 16.1 - Chiusura edifici di gestione materiale polverulento - Stock House 4	X		119875	119875-49 P36A A/448 SEALING AND DEDUSTING OF STOCK HOUSE AFO /BF 4 AIA - TARANTO	1.051	2.397	3.448	3.448	
Prescrizione AIA attuata al 31.12.2018	(31.12.2018)								
Pr. 16.1 - Chiusura edifici di gestione materiale polverulento - OMO/2	X		119873	119873-47 P36 A/454 SEALING AND DEDUSTING OF SINTERING BUILDINGS AIA - TARANTO	407	525	932	932	
Prescrizione AIA attuata al 31.12.2018	(31.12.2018)								
Pr. 16.1 - Chiusura edifici di gestione materiale polverulento - PCI	X		119876	119876-50 P36A A/459 SEALING AND DEDUSTING OF PCI BUILDING AIA - TARANTO	88	657	745	745	
Prescrizione AIA attuata al 31.12.2018	(31.12.2018)								
AREA NASTRI - TORRI DI COLLEGAMENTO ed EDIFICI						€ 76.386	€ 24.918	€ 101.303	€ 11.574

AREA COKERIA BATTERIA 7-8	Pr. 16.m - Batteria 7-8 Sistema di regolazione della pressione ai forni <i>In corso</i>		X	119728	119728-7 P07 A/96 BATTERIES 7-8 INDIVIDUAL PRESSURE CONTROL SYSTEM AIA - TARANTO	4.666	1.360	6.026	
	Pr. 37 - Batteria 7-8 Miglioramento del sistema di aspirazione allo sfornamento <i>In corso</i>		X	119838	119838-43 P34 A/973 BATTERIES 7-8 COKE SIDE DUST CAPTURE AIA - TARANTO	787	3.513	4.300	
	Pr. 42 - Batteria 7-8 Costruzione nuovo filtro camino n.4 <i>In corso</i>		X	119730	119730-9 P07 A/762 COKE OVEN 7/8 - FILTER T STACK N. 4 AIA - TARANTO	8.003	466	8.470	
	Pr. 49 - Batteria 7-8 Installazione nuova doccia n.4-bis <i>In corso</i>		X	119729	119729-8 P07 A/97 COKE OVEN 7/8 - QUENCHING TOWER N. 4 BIS AIA - TARANTO	1.287	4.205	5.492	
AREA COKERIA BATTERIE 9-10	Pr. 16.f - Batteria 9-10 rifacimento refrattari <i>In corso</i>		X	119731	119731-10 P08 A/81 BATTERIES 9 AND 10 REFRACTORIES WORKS AIA - TARANTO	19.994	17.882	37.876	
	Pr. 16.f - Batteria 9-10 - Sistema di regolazione della pressione ai forni <i>In corso</i>		X	119812	119812-11 P08 A/82 BATTERIES 9 AND 10 INDIVIDUAL PRESSURE CONTROL SYSTEM AIA - TARANTO	2.836	6.865	9.702	
	Pr. 37 - Batteria 9-10 Miglioramento del sistema di aspirazione allo sfornamento <i>In corso</i>		X	119839	119839-44 P34 A/974 BATTERIES 9-10 COKE SIDE DUST CAPTURE AIA - TARANTO	2.414	14.345	16.759	
	Pr. 42 - Batteria 9-10 Costruzione nuovo filtro camino n.5 <i>Prescrizione AIA attuata. L'avvio dell'impianto è legato alla ripartenza delle batterie 9-10</i>	X		119814	119814-13 P08 A/763 BATTERIES 9 AND 10 FILTER T STACK N. 5 AIA - TARANTO	7.295	2.097	9.392	9.392
	Pr. 49 - Batteria 9-10 Installazione nuova doccia n.5 <i>In corso</i>		X	119813	119813-12 P08 A/85 BATTERIES 9 AND 10 QUENCHING TOWER N. 5 AIA - TARANTO	4.697	357	5.054	
BATTERIA 11	Pr. 16.l - Batteria 11 Sistema di regolazione della pressione ai forni <i>In corso</i>		X	119724	119724-3 P06 A/94 BATTERIES 11 INDIVIDUAL PRESSURE CONTROL SYSTEM AIA - TARANTO	0	100	100	
AREA COKERIA BATTERIA 11/12	Pr. 37 - Batteria 11/12 - Miglioramento del sistema di aspirazione allo sfornamento <i>In corso</i>		X	119840	119840-45 P34 A/975 BATTERIES 11-12 COKE SIDE DUST CAPTURE AIA - TARANTO	1.598	3.291	4.889	
	Pr. 49 - Batteria 11/12 Installazione nuova doccia n.6 <i>In corso</i>		X	119725	119725-4 P06 A/95 COKE OVEN 11/12 - QUENCHING TOWER N. 6 AIA - TARANTO	4.654	448	5.101	
AREA COKERIA BATTERIA 12	Pr. 16.o - Batteria 12 Sistema regolazione della pressione ai forni <i>In corso</i>		X	119726	119726-5 P06 A/101 BATTERIES 12 INDIVIDUAL PRESSURE CONTROL SYSTEM AIA - TARANTO	2.065	540	2.605	
	Pr. 42 - Batteria 12 Costruzione nuovo filtro camino n.7 <i>In corso</i>		X	119727	119727-6 P06 A/158 COKE OVEN 11/12 - FILTER T STACK N. 7 AIA - TARANTO	4.604	646	5.250	
	Pr. 42 - Impianto desolfurazione gas		X	120138	120138-68 P94 A/840 COKE OVEN GAS DESULPHURIZATION PHASE I AIA - TARANTO	44	0	44	
AREA COKERIA						€ 64.943	€ 56.115	€ 121.058	€ 9.392
AREA GRF e ACC1-2	Pr. 16h/70c - area GRF: Installazione cappe mobili lato TNA (I ^a fase) e lato AFO (II ^a fase) <i>Completata installazione cappe mobili lato TNA al 31/12/2018. In corso altri interventi.</i>		X	119829	119829-33 P26 A/209 MOBILE HOODS METAL SCRAP AREA SMP AIA - TARANTO	9.521	2.611	12.132	
	Pr. 16h/70c - area GRF: realizzazione Barriera frangivento <i>In corso</i>		X	120126	120126-34 P26 A/988 WIND FENCES METAL SCRAP AREA SMP AIA - TARANTO	0	141	141	
	70.a - Realizzazione nuovo impianto DES Acciaieria 1 <i>In corso</i>		X	119957	119957-31 P20 A/191 STEEL N°1 DESULPHURIZATION AIA - TARANTO	9.358	414	9.773	
	70.a - Realizzazione nuovo impianto DES Acciaieria 2 <i>In corso</i>		X	119958	119958-32 P21 A/192 STEEL N°2 DESULPHURIZATION AIA - TARANTO	7.223	528	7.751	
AREA GESTIONE ROTTAMI FERROSI e ACCIAIERIA						€ 26.102	€ 3.695	€ 29.797	€ -

	Pr.18 - Demolizione impianto Altoforno 3 <i>In corso</i>		X	120127	120127-51 P38B A/655 BLAST FURNACE n°3 - DEMOLITION AND WASTE DISPOSAL PHASE I AIA - TARANTO	10	798	809	
AREA ALTOFORNO						€ 10	€ 798	€ 809	€ -
	Pr. 55-57 area AGL: Installazione filtri <i>In corso</i>		X	120104	120104-1 P03 A/175 MEROS FILTER (SINTER PLANT) AIA - TARANTO	7.375	16.990	24.365	
AREA AGGLOMERATO						€ 7.375	€ 16.990	€ 24.365	€ -
PIANO ACQUE METEORICHE Area Coperture	Pr. UA7 - Raccolta acque delle coperture Parchi Maggiori (2ª pioggia) <i>In corso</i>		X	119827	119827-29 P12 A/993 IRON/COAL YARD COVERAGES: 2ª RAIN MANAGEMENT AIA - TARANTO	0	16.976	16.976	
PIANO ACQUE METEORICHE Area Coperture	Pr. UA7 - Trattamento acque delle coperture in area Parchi Maggiori (Minerale e Fossile) e parchi minori (Agl sud, Loppa) <i>In corso</i>		X	120434	120434-63 AM9 + AM6 PHASE I (P50E2 A/661- P50C1 A/662 - P50B3 A/699 - P50B2 A981 - P50B1 A/980 AM9 RAIN WATER COLLECTING AND TREATMENT BF/1 , B/F SLAG YARD, SINTER SOUTH AND ORE/COAL COVERAGES) AIA - TARANTO	134	4.032	4.166	
	Pr. UA7 - Trattamento acque delle coperture in area Parchi Minori (AGL/S - Loppa) <i>In corso</i>		X						
PIANO ACQUE METEORICHE Stabilimento (aree_a caldo)	Pr. UA9- Raccolta e tratt. acque aree AFO 1-2 e Z.L. <i>Fase II</i>			122964	122964-281 AM9 + AM6 PHASE II RAIN WATER TREATMENT AIA - TARANTO	0	0	0	
	Pr. UA9- Raccolta e tratt. acque aree ACC1e Z.L. <i>Fase II</i>								
	Pr. UA7 - Trattamento acque delle coperture in area Parchi Minori (AGL/N - OMO) <i>Attività subordinata alla realizzazione delle coperture</i>								
PIANO ACQUE METEORICHE Area Coperture	Pr. UA9- Raccolta e tratt. acque aree AFO4-5 e Z.L. <i>In corso</i>			120135	120135-64 P50E3 A/665 P50B2 A/698 AM10 RAIN WATER COLLECTING AND TREATMENT BF/4 AND BF/5 (INCLUDES RAIN WATER TREATMENT ORE BLENDING & NORTH SINTER COVERAGES) AIA - TARANTO	76	64	141	
PIANO ACQUE METEORICHE Stabilimento (aree_a caldo)	Pr. UA7 - Raccolta acque coperture in area Parchi Minori (CALCARE) <i>In corso</i>		X						
PIANO ACQUE METEORICHE Area Coperture	Pr. UA7 - Trattamento acque delle coperture in area Parchi Minori (Calcare) <i>Attività subordinata alla realizzazione delle coperture</i>		X	120129	120129-53 P50A A/684 AM4 RAIN WATER COLLECTING AND TREATMENT SEA-IRF-PCA (UA10) AIA - TARANTO	2.347	495	2.843	
PIANO ACQUE METEORICHE Area_IRF_SEA_PCA	Pr. UA10 - Gestione acque meteoriche in area IRF-SEA -PCA <i>In corso</i>		X						
PIANO ACQUE METEORICHE Area_IMA	Pr. UA8-24/25/26 - Gestione acque meteoriche IIª sporgente <i>Aree dissestrate. In corso</i>		X	119878	119878-58 P50D1 A/667 AM1 2ª PIER RAINWATER MANAGEMENT AIA - TARANTO	675	223	898	
	Pr. UA8-24/25/26 - Gestione acque meteoriche IIIª sporgente <i>Aree dissestrate. In corso</i>		X	119879	119879-59 P50D2 A/668 AM2 3ª PIER RAINWATER MANAGEMENT AIA - TARANTO	1.110	0	1.110	
	Pr. UA8-24/25/26 - Gestione acque meteoriche Vª sporgente <i>Aree dissestrate. In corso</i>		X	119880	119880-60 P50 D3 A/671 AM3 5ª PIER AND COIL YARD RAINWATER MANAGENT AIA - TARANTO	1.237	0	1.237	
PIANO ACQUE METEORICHE Stabilimento (aree_a caldo)	Pr. UA9- Raccolta e tratt. acque aree FOC1, GRF e Z.L. <i>In corso</i>		X	120128	120128-52 P50A A/683 AM5 RAINWATER COLLECTING AND TREATMENT GRF-FOC1 (UA9) AIA - TARANTO	163	0	163	
	Pr. UA9- Raccolta e tratt. acque aree ACC2, FOC2 e Z.L. <i>In corso</i>			120132	120132-56 P50C2 A/663 AM8 RAIN WATER COLLECTING AND TREATMENT STEELMAKING n°2 / LIME KILNS n°2 AIA - TARANTO	114	49	163	
	Pr. UA9- Raccolta e tratt. acque aree COK e Z.L. <i>In corso</i>			120133	120133-62 P50E1 A/660 AM11 RAIN WATER TREATMENT COKE OVEN AIA - TARANTO	129	55	184	
PIANO ACQUE METEORICHE						€ 6.271	€ 22.059	€ 28.329	€ -

PIANO ACQUE DI PROCESSO Area_COK_AFO	Pr. UA11 - Trattamento acque di processo area COK <i>In corso</i>		X	120137	120137-66 P50F A/670 INDUSTRIAL WATER TREATMENT COKE OVEN AIA - TARANTO	24	2.719	2.742	
	Pr. UA11 - Trattamento acque di processo area AFO <i>In corso</i>		X	120136	120136-65 P50E4 A/701 INDUSTRIAL WATER TREATMENT BLAST FURNACES PHASE I AIA - TARANTO	0	2.613	2.613	
	Pr. UA11 - Adeguamento dei sistemi di monitoraggio agli scarichi <i>Attività completata</i>	X		119883	119883-69 P95 A/979 AUTOMATIC WATER DRAIN MONITORING SYSTEM AIA - TARANTO	73	137	209	209
PIANO ACQUE DI PROCESSO						€ 96	€ 5.469	€ 5.565	€ 209
PIANO DI MONITORAGGIO E CONTROLLO (PMC)						0	0	0	0
	Pr. art.13, comma 2 - «Programma organico di rimozione amianto» <i>In corso</i>		X	134375	134375-337 P32 S/2031, S/2032, S/2033, A/876, A/877, A/878 ASBESTOS GENERAL - AIA TARANTO	4.607	420	5.027	
	Pr. art.13, comma 2 - «Programma organico di rimozione amianto» <i>In corso</i>		X	119895	119895-99 P32A2 Asbestos (Coke oven plant area) AIA TARANTO	0	0	0	
	Pr. art.13, comma 2 - «Programma organico di rimozione amianto» <i>In corso</i>		X	119896	119896-100 P32B4 Asbestos (Steel shop electrical maintenance) AIA TARANTO	0	18	18	
	Pr. art.13, comma 2 - «Programma organico di rimozione amianto» <i>In corso</i>		X	119897	119897-101 P32C1 Asbestos (HSM/1) AIA TARANTO	0	0	0	
	Pr. art.13, comma 2 - «Programma organico di rimozione amianto» <i>In corso</i>		X	119898	119898-102 P32C2 Asbestos (Plate mill) AIA TARANTO	0	138	138	
	Pr. art.13, comma 2 - «Programma organico di rimozione amianto» <i>In corso</i>		X	119899	119899-103 P32C3 Asbestos (Cold rolling mill) AIA TARANTO	0	0	0	
	Pr. art.13, comma 2 - «Programma organico di rimozione amianto» <i>In corso</i>		X	119900	119900-104 P32C4 Asbestos (HSM/2) AIA TARANTO	0	0	0	
	Pr. art.13, comma 2 - «Programma organico di rimozione amianto» <i>In corso</i>		X	119901	119901-105 P32C5 Asbestos (STRIP FINISHING MILL) AIA TARANTO	0	0	0	
	Pr. art.13, comma 2 - «Programma organico di rimozione amianto» <i>In corso</i>		X	119902	119902-106 P32G1 Asbestos (LOGISTICS/WAREHOUSE) AIA TARANTO	0	0	0	
	Pr. art.13, comma 2 - «Programma organico di rimozione amianto» <i>In corso</i>		X	119933	119933-107 P32H Asbestos (TECHNICAL GAS PRODUCTION) AIA TARANTO	15	11	26	
	Pr. art.13, comma 2 - «Programma organico di rimozione amianto» <i>In corso</i>		X	119934	119934-108 P32I Asbestos (ENERGY FACILITIES) AIA TARANTO	0	66	66	
	Pr. art.13, comma 2 - «Programma organico di rimozione amianto» <i>In corso</i>		X	119935	119935-109 P32N Asbestos (MAIN ELECTRICAL WORKSHOP) AIA TARANTO	0	286	286	
	Pr. art.13, comma 2 - «Programma organico di rimozione amianto» <i>In corso</i>		X	119936	119936-110 P32W Asbestos (GENERAL SERVICES) AIA TARANTO	0	36	36	
	Pr. UA20 - Certificato Prevenzioni Incendi - CPI - per lo Stabilimento: realizzazione interventi <i>In corso</i>		X	119886	119886-72 P33A2 Fire Prevention certificate (Coke oven plant area) TARANTO	1.171	479	1.650	
	Pr. UA20 - Certificato Prevenzioni Incendi - CPI - per lo Stabilimento: realizzazione interventi <i>In corso</i>		X	119887	119887-73 P33A4 Fire Prevention certificate (Blast Furnace) TARANTO	4.572	312	4.885	
	Pr. UA20 - Certificato Prevenzioni Incendi - CPI - per lo Stabilimento: realizzazione interventi <i>In corso</i>		X	119888	119888-74 P33A5 Fire Prevention certificate (Ironmaking Byproducts) TARANTO	1.349	289	1.639	
	Pr. UA20 - Certificato Prevenzioni Incendi - CPI - per lo Stabilimento: realizzazione interventi <i>In corso</i>		X	119889	119889-75 P33B Fire Prevention certificate (Steelmaking) TARANTO	278	42	320	
	Pr. UA20 - Certificato Prevenzioni Incendi - CPI - per lo Stabilimento: realizzazione interventi <i>In corso</i>		X	119890	119890-76 P33C2 Fire Prevention certificate (Plate mill) TARANTO	2.928	119	3.046	
	Pr. UA20 - Certificato Prevenzioni Incendi - CPI - per lo Stabilimento: realizzazione interventi <i>In corso</i>		X	119891	119891-77 P33C4 Fire Prevention certificate (hsm/2) TARANTO	1.171	118	1.289	
	Pr. UA20 - Certificato Prevenzioni Incendi - CPI - per lo Stabilimento: realizzazione interventi <i>In corso</i>		X	119892	119892-78 P33H Fire Prevention certificate (Technical gas production) TARANTO	1.915	342	2.257	
	Pr. UA20 - Certificato Prevenzioni Incendi - CPI - per lo Stabilimento: realizzazione interventi <i>In corso</i>		X	119893	119893-79 P33N Fire Prevention certificate (main electrical workshop) TARANTO	1.506	36	1.542	

Pr. UA20 - Certificato Prevenzioni Incendi - CPI - per lo Stabilimento: realizzazione interventi <i>In corso</i>		X	120139	120139-80 P33 Fire Prevention certificate (General) TARANTO	640	8	648	
Pr. UA20 - Certificato Prevenzioni Incendi - CPI - per lo Stabilimento: realizzazione interventi <i>In corso</i>		X	120140	120140-81 P33A1 Fire Prevention certificate (Raw Material Area) TARANTO	73	66	139	
Pr. UA20 - Certificato Prevenzioni Incendi - CPI - per lo Stabilimento: realizzazione interventi <i>In corso</i>		X	120141	120141-82 P33A3 Fire Prevention certificate (Sinter plant) TARANTO	5.123	8	5.131	
Pr. UA20 - Certificato Prevenzioni Incendi - CPI - per lo Stabilimento: realizzazione interventi <i>In corso</i>		X	120142	120142-83 P33A6 Fire Prevention certificate (raw material No 1 harbour dock) TARANTO	106	32	137	
Pr. UA20 - Certificato Prevenzioni Incendi - CPI - per lo Stabilimento: realizzazione interventi <i>In corso</i>		X	120143	120143-84 P33A7 Fire Prevention certificate (Lime Kiln) TARANTO	231	5	236	
Pr. UA20 - Certificato Prevenzioni Incendi - CPI - per lo Stabilimento: realizzazione interventi <i>In corso</i>		X	120144	120144-85 P33C1 Fire Prevention certificate (HSM/1) TARANTO	1.988	281	2.268	
Pr. UA20 - Certificato Prevenzioni Incendi - CPI - per lo Stabilimento: realizzazione interventi <i>In corso</i>		X	120145	120145-86 P33C3 Fire Prevention certificate (Cold rolling) TARANTO	4.214	380	4.594	
Pr. UA20 - Certificato Prevenzioni Incendi - CPI - per lo Stabilimento: realizzazione interventi <i>In corso</i>		X	120146	120146-87 P33C5 Fire Prevention certificate (Strip finishing mill) TARANTO	137	0	137	
Pr. UA20 - Certificato Prevenzioni Incendi - CPI - per lo Stabilimento: realizzazione interventi <i>In corso</i>		X	120147	120147-88 P33D Fire Prevention certificate (main mechanical workshop) TARANTO	1.140	79	1.219	
Pr. UA20 - Certificato Prevenzioni Incendi - CPI - per lo Stabilimento: realizzazione interventi <i>In corso</i>		X	120148	120148-89 P33E Fire Prevention certificate (main buildings) TARANTO	118	44	162	
Pr. UA20 - Certificato Prevenzioni Incendi - CPI - per lo Stabilimento: realizzazione interventi <i>In corso</i>		X	120149	120149-90 P33F Fire Prevention certificate (Pipe coating) TARANTO	2.974	494	3.469	
Pr. UA20 - Certificato Prevenzioni Incendi - CPI - per lo Stabilimento: realizzazione interventi <i>In corso</i>		X	120150	120150-91 P33G Fire Prevention certificate (Logistics) TARANTO	198	4	202	
Pr. UA20 - Certificato Prevenzioni Incendi - CPI - per lo Stabilimento: realizzazione interventi <i>In corso</i>		X	120151	120151-92 P33I Fire Prevention certificate (Energy facilities) TARANTO	3.698	805	4.503	
Pr. UA20 - Certificato Prevenzioni Incendi - CPI - per lo Stabilimento: realizzazione interventi <i>In corso</i>		X	120152	120152-93 P33L Fire Prevention certificate (water treatment) TARANTO	180	0	180	
Pr. UA20 - Certificato Prevenzioni Incendi - CPI - per lo Stabilimento: realizzazione interventi <i>In corso</i>		X	120153	120153-94 P33M Fire Prevention certificate (main mechanical workshop) TARANTO	83	0	83	
Pr. UA20 - Certificato Prevenzioni Incendi - CPI - per lo Stabilimento: realizzazione interventi <i>In corso</i>		X	120154	120154-95 P33N1 Fire Prevention certificate (main electrical workshop) TARANTO	130	0	130	
Pr. UA20 - Certificato Prevenzioni Incendi - CPI - per lo Stabilimento: realizzazione interventi <i>In corso</i>		X	120155	120155-96 P33O Fire Prevention certificate (health and safety dept.) TARANTO	200	0	200	
Pr. UA20 - Certificato Prevenzioni Incendi - CPI - per lo Stabilimento: realizzazione interventi <i>In corso</i>		X	120185	120185-97 P33P Fire Prevention certificate (Material testing lab) TARANTO	15	0	15	
Pr. UA20 - Certificato Prevenzioni Incendi - CPI - per lo Stabilimento: realizzazione interventi <i>In corso</i>		X	128821	128821-299 P33 Fire Prevention Risk Assessment 2019 Sinter / Blast Furnace	0	132	132	
Pr. UA20 - Certificato Prevenzioni Incendi - CPI - per lo Stabilimento: realizzazione interventi <i>In corso</i>		X	128822	128822-300 P33 Fire Prevention Risk Assessment 2019 Steel Shop, Energy & Buildings	0	4	4	
Pr. UA20 - Certificato Prevenzioni Incendi - CPI - per lo Stabilimento: realizzazione interventi <i>In corso</i>		X	128823	128823-301 P33 Fire Prevention Risk Assessment 2019 Finishing	0	165	165	
Pr. UA21 - Interventi afferenti la <<tematica acustica>> <i>In corso</i>		X	119882	119882-67 P76 A/694 NOICE REDUCTION PROJECT AIA - TARANTO	65	0	65	
T26.a -T26.b - P76-T44		X	119877	119877-57 P50D A/718 A/765 WATER RECOVERY AND REUSE PROJECT AIA - TARANTO	977	5	982	
ALTRE PRESCRIZIONI IN AREA ILVA					€ 41.800	€ 5.223	€ 47.023	€ -
Prescrizioni AIA modificate dal DPCM 2017					0	0	0	0
PA - TOTALE PIANO AMBIENTALE					€ 292.640	€ 287.592	€ 580.232	€ 139.514

AREA INTERVENTO	Elenco prescrizioni riesame AIA prot DVA-DEC-2012- 547 - PIANO AMBIENTALE	Attuata	In corso	PPM CODE	Descrizione progetto	Speso al 31 Ott 2018 (€/000)	Speso dal 1° Nov 2018 al 30 Giugno 2020 (€/000)	Speso Totale al 30/06/2020 (€/000)	Speso Totale al 30/06/2020 - prescrizioni attuate durante gestione AMI (€/000)
PIANO RIFIUTI	Pr. Parte I-AIA2011 - Adeguamento depositi temporanei ed Impianto Pressa Vezvani <i>Prescrizione AIA attuata al 31.12.2018</i>	X (31.12.2018)		119834	119834-39 P27C A/401 - P27C1 A/970 TEMPORARY WASTE DUMPS AIA - TARANTO	4.271	1.349	5.620	5.620
	Pr. UA3 - Dragaggi canali di scarico 1 e 2 <i>Prescrizione AIA attuata</i>	X (21.06.2019)	X	119835	119835-40 P27D A/677 REMOVAL OF SLUDGE FROM WASTE WATER DISCHARGE CHANNEL AIA - TARANTO	4.626	9.405	14.031	14.031
	Pr. UA4 - Intervento di dismissione serbatoio S3 <i>Prescrizione AIA attuata al 31.12.2018</i>	X (31.12.2018)		119837	119837-42 P27F A/682 S3 TANK SITE SECURING AIA - TARANTO	2.575	1.617	4.193	4.193
	Pr. UA26 - Fase1 (rimozione materiali), Fase 2 - indagini di caratterizzazione ambientale area PFU <i>Prescrizione AIA attuata al 31.12.2018</i>	X (31.12.2018)		119884	119884-70 P506 A/976 WORN OUT TYRES DUMP SITE SOIL DECONTAMINATION AIA - TARANTO	0	12	12	12
	Pr. UA27 - Fase1 (rimozione materiali), Fase 2 - indagini di caratterizzazione ambientale area trasversine <i>Prescrizione AIA attuata al 31.12.2018</i>	X (31.12.2018)		119885	119885-71 P505 A/977 RAILROAD TILES DUMP SOIL DECONTAMINATION AIA - TARANTO	0	42	42	42
	Pr. UP2 - Rimozione del cumulo polveri e scaglie in area Parco Minerale <i>Attività in corso</i>		X	119836	119836-41 P27E A/704 POWDER AND SCALE PILE TO BE REMOVED OUT OF ORE YARD AIA - TARANTO	76	456	531	
	Pr. UP3 - Gestione dei materiali costituiti da "fanghi ACC-PAF e AFO" (Zona 2, circa 400.000 ton) <i>Attività di smaltimento in corso</i>		X	119832	119832-37 P27A9 A/985 BF SLUDGE DISPOSAL Zone n°2 AIA - TARANTO	0	9.890	9.890	
	Pr. UP6 - Prosecuzione dell'esercizio della discarica per rifiuti non pericolosi sita in area cava "Mater Gratiae" <i>Prescrizione AIA attuata</i>	X (31.05.2019)		119833	119833-38 P27A7 A/710 NOT HAZARDOUS G2 WASTE DUMP SHUT DOWN / CLOSURE AIA - TARANTO	1.865	1.778	3.643	3.643
	D. Lgs. 5/01/2015 - Realizzazione nuova discarica rifiuti pericolosi <i>Attività in corso</i>		X	119830	119830-35 P27A3 A/702 NEW HAZARDOUS WASTE DUMP AIA - TARANTO	1.892	989	2.881	
	D. Lgs. 5/01/2015 - Realizzazione nuova discarica rifiuti non pericolosi <i>Attività in corso</i>		X	119831	119831-36 P27A4 A/703 NEW NOT HAZARDOUS WASTE DUMP AIA - TARANTO	6.127	586	6.712	
			X	131033	131033-315 - AIA SITES EXCAVATED GROUND MANAGEMENT	0	2.749	2.749	
			X	120130	120130-54 P50A A/983 IRON REMOVAL PLANT FOR POWDER STOCKPILE AIA - TARANTO	0	0	0	
PR - TOTALE PIANO RIFIUTI						€ 21.432	€ 28.873	€ 50.304	€ 27.541
TOTALE IMPORTO PAGATO (PA+PR) al 30/06/2019						€ 314.072	€ 316.465	€ 630.536	€ 167.055

PA - Piano Ambientale
PR - Piano Rifiuti

INTERVENTI NELLE AREE ESCLUSE - COMPETENZA ILVA IN AS DAL 01 NOVEMBRE 2018		Stato attuazione		DATI DA RAPPORTO COMMISSARI AL 30/06/2020					
AREA INTERVENTO	Elenco prescrizioni riesame AIA prot DVA-DEC-2012- 547 - PIANO AMBIENTALE	Attuata	In corso	PPM CODE	Descrizione progetto	Speso al 31 Ott 2018 (€/000)	Speso dal 1° Nov 2018 al 30 Giugno 2020 (€/000)	Speso Totale al 30/06/2020 (€/000)	Speso Totale al 30/06/2020 - prescrizioni attuate durante gestione AMI (€/000)
PRE - TOTALE PIANO RIFIUTI AREE ESCLUSE						€ -	€ -	€ -	€ -

Altre 10 aree rientrano nelle competenze ILVA in AS ma non fanno parte del Piano Rifiuti e quindi non sono oggetto di specifiche prescrizioni. Di queste, l'area cd. "Collinette ecologiche Tamburi" è sotto sequestro ed è oggetto di specifico piano di indagine ambientale.

3. Dati sulla qualità dell'aria in prossimità dello stabilimento di Taranto

Nell'ambito delle periodiche procedure di comunicazioni dati/informazioni, ai sensi del Contratto di Affitto, AMI ha comunicato quanto sotto riportato.

La qualità dell'aria esterna allo stabilimento ArcelorMittal Italia di Taranto viene costantemente monitorata attraverso una rete di centraline gestite dall'ARPA Puglia i cui dati vengono resi disponibili al pubblico sul sito web di ARPA Puglia, nonché formano oggetto di reportistica periodica effettuata da parte della stessa Agenzia.

La centralina di via Machiavelli è quella più completa dal punto di vista di inquinanti monitorati ed è generalmente presa a riferimento per la caratterizzazione della qualità dell'aria nel quartiere Tamburi, vicino all'area industriale.

Nell'area in questione sono presenti, oltre ad ArcelorMittal Italia, anche altre attività industriali, l'attività portuale e importanti vie di comunicazione quali principalmente: Taranto-Reggio Calabria, Taranto-Brindisi e Taranto-Statte.

Tra i parametri monitorati nella suddetta centralina che hanno destato particolare attenzione per gli effetti sulla salute pubblica, vi sono le polveri sospese (PM10 e PM2,5) e il benzo(a)pirene. Inquinanti che, oltre ad avere diverse origini naturali e antropiche, sono anche riconducibili alle emissioni derivanti dall'attività produttiva dello stabilimento siderurgico.

Di seguito si riportano i grafici con gli andamenti elaborati sulla base dei dati disponibili resi pubblici da ARPA Puglia.

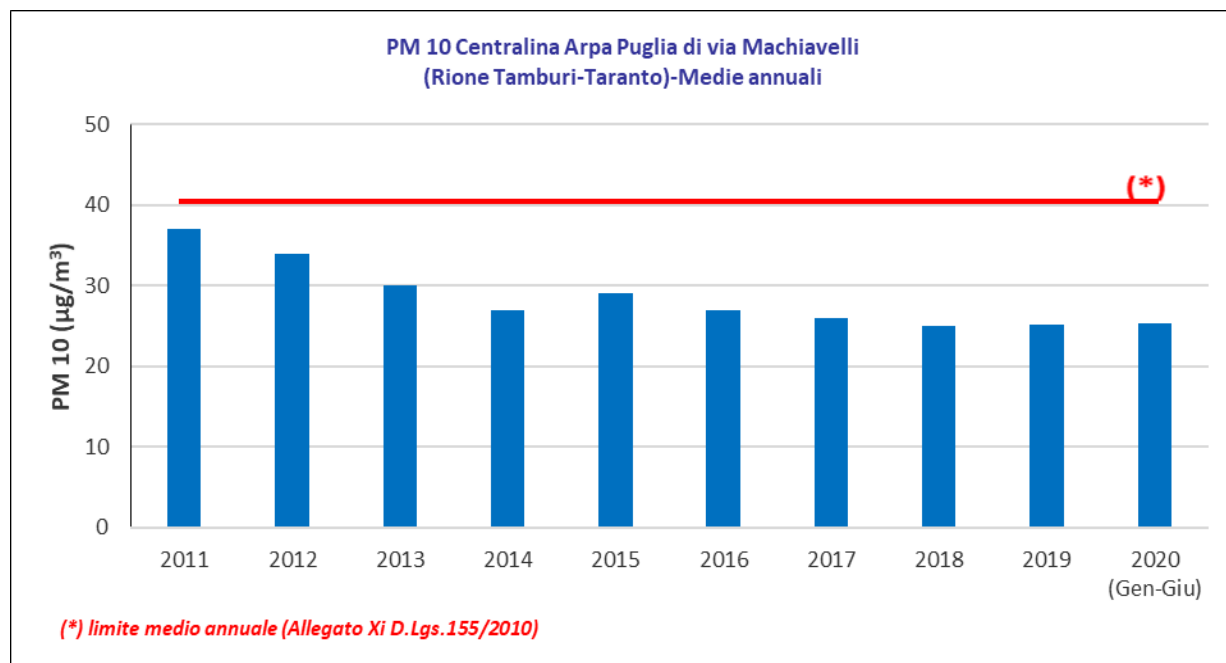

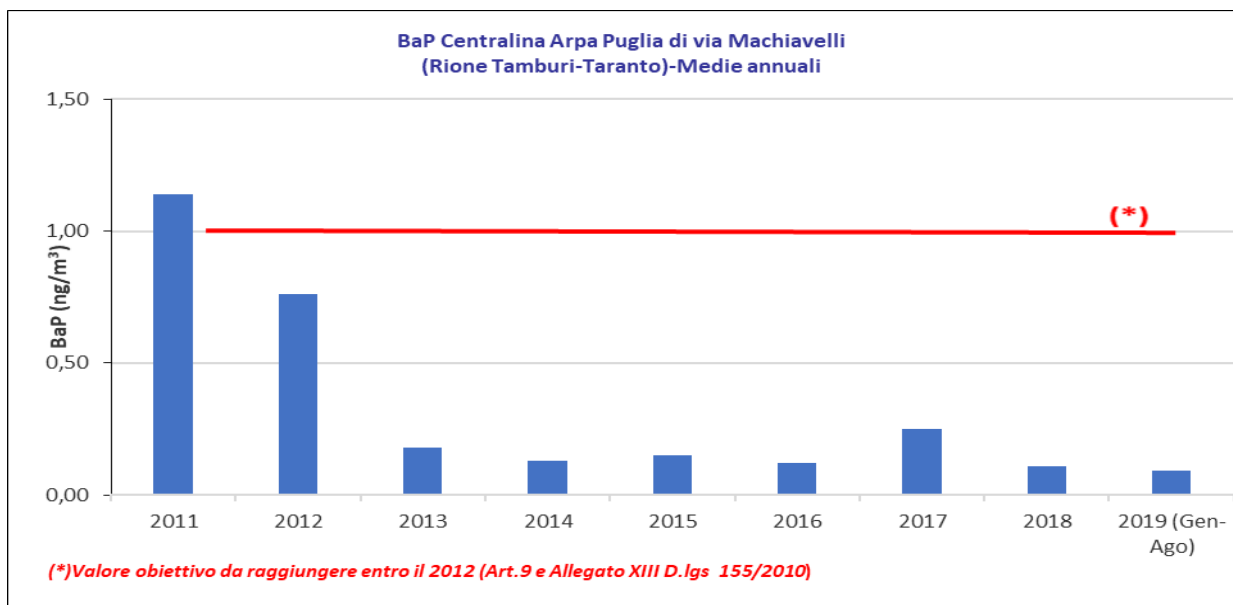
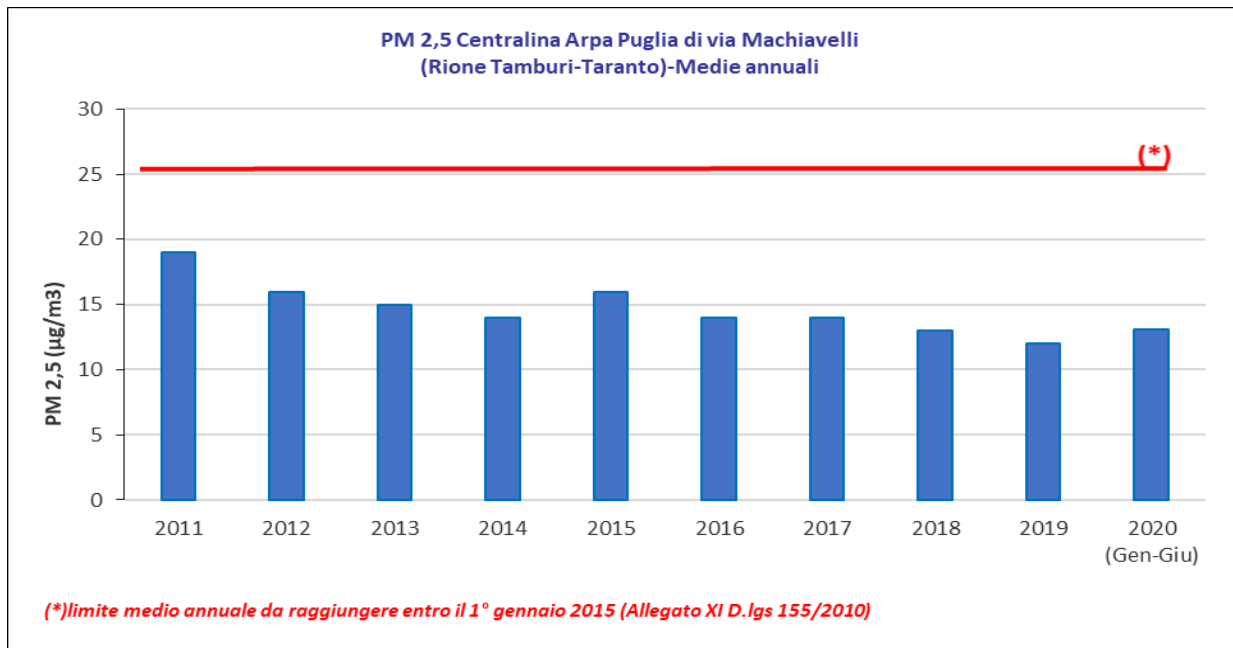

dati ad Agosto 2019; in attesa di aggiornamenti da parte dell'Arpa.

4. Sicurezza sul luogo di lavoro – Infortunistica

Nell'ambito delle periodiche procedure di comunicazioni dati/informazioni, ai sensi del Contratto di Affitto, AMI ha comunicato quanto sotto riportato.

Nel secondo trimestre 2020 l'indice infortuni invalidanti, l'indice infortuni indennizzati e l'indice di **gravità, per l'intero gruppo ArcelorMittal Italia (escluse le imprese di appalto)**, si sono attestati su valori pari a 9,7, 9,5, 0,6. L'andamento degli stessi è riportato nei grafici.

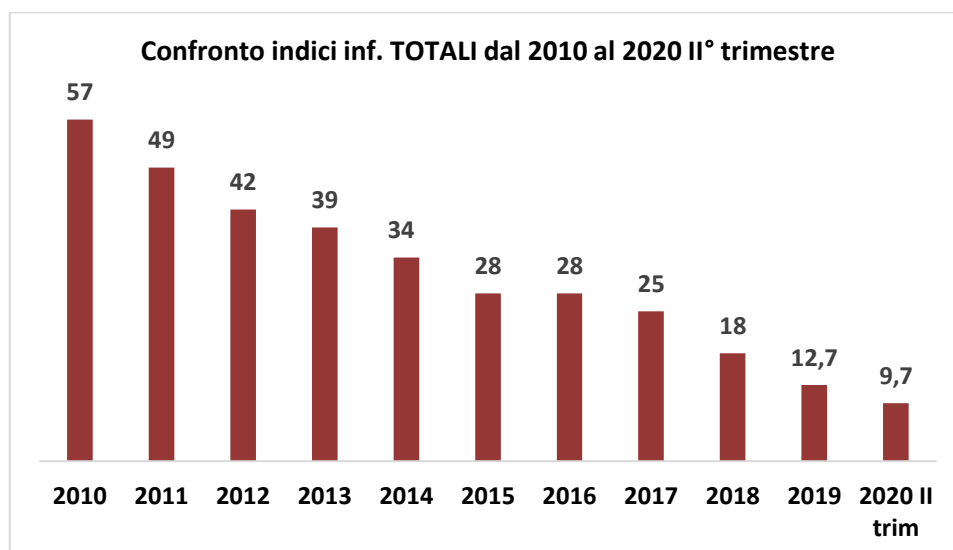
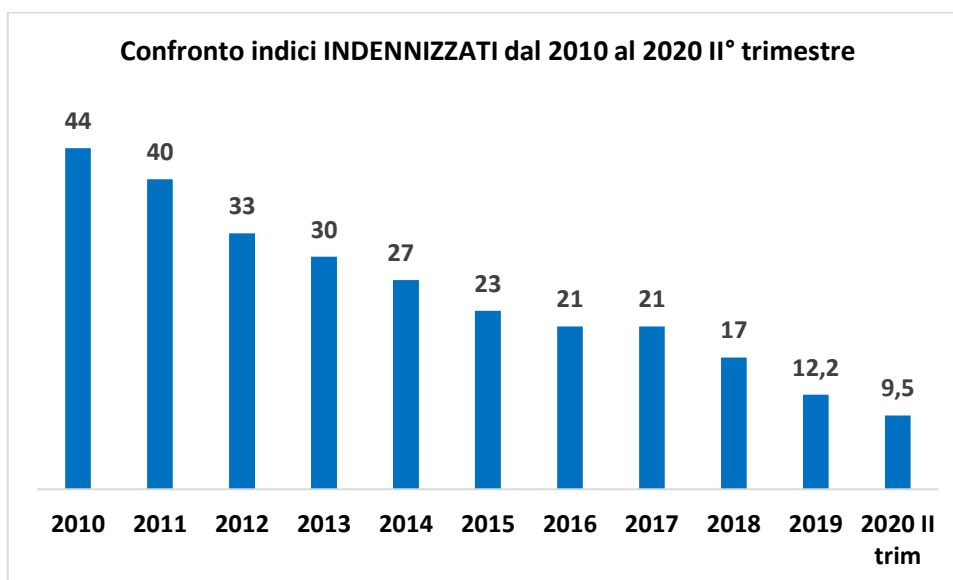

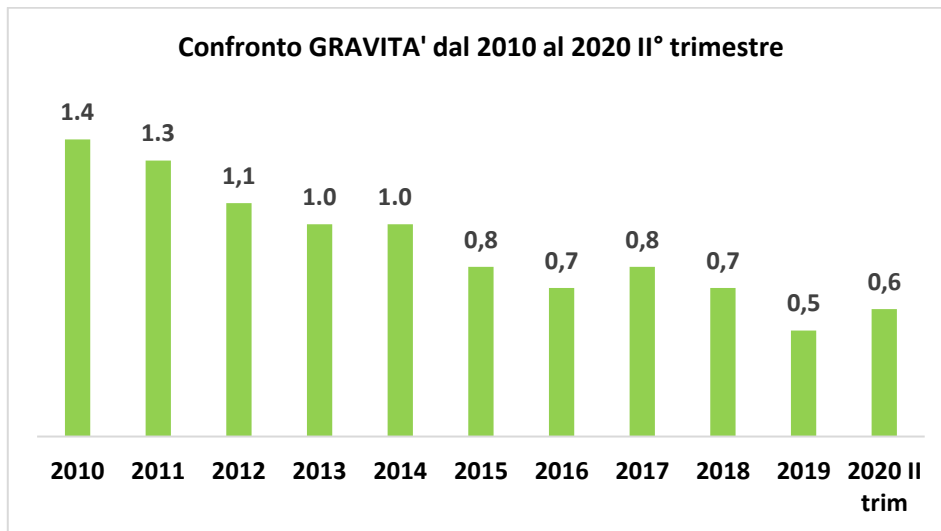

In riferimento alle attività formative svolte nei vari siti del Gruppo, nel rispetto dei programmi di formazione annuali, costantemente aggiornati in funzione degli obblighi normativi e delle nuove attività schedate, è proseguito lo svolgimento di attività finalizzate a:

- fornire conoscenza dei rischi dello specifico lavoro, anche sulla base dell'esperienza operativa maturata,
- conoscere il corretto utilizzo delle attrezzature di lavoro e dei dispositivi di protezione individuale,
- illustrare il quadro normativo che disciplina la sicurezza e salute sul lavoro,
- trasmettere le informazioni relative alla gestione delle emergenze, ai rischi di incidenti rilevanti e alle procedure di lavoro.

Nel trimestre sono state erogate 18531 ore di formazione (fig.1), con 61562 partecipazioni registrate (fig.2), in diminuzione rispetto al periodo precedente. Il decremento di tali risultati è legato essenzialmente al blocco delle attività formative in aula determinato dall'emergenza COVID-19.



Fig.1

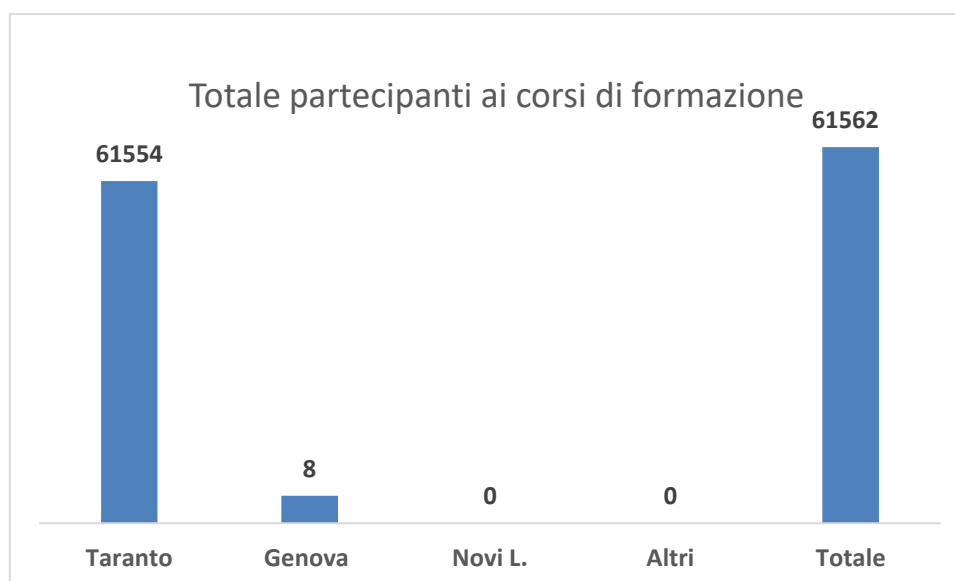

Fig. 2

Sono continuate le attività di monitoraggio dei lavori svolti dalle imprese appaltatrici.

Sono state eseguite, nel corso del secondo trimestre 2020, n. 55 ispezioni nei cantieri. A fronte di tali ispezioni, nel trimestre, sono state formalizzate n.6 lettere di contestazione che hanno coinvolto n. 6 imprese.

È proseguita, nel sito di Taranto, l'attività di formazione di tutto il personale in ingresso al sito appartenente alle imprese appaltatrici. Tale attività ha coinvolto innanzitutto il nuovo personale in ingresso e, a seguire, il personale già presente nel sito. Nel trimestre sono state coinvolte circa 500 lavoratori delle imprese.

Relativamente ai dati infortunistici delle imprese d'appalto, il secondo trimestre 2020 si è chiuso con un indice di frequenza pari a 9,3.

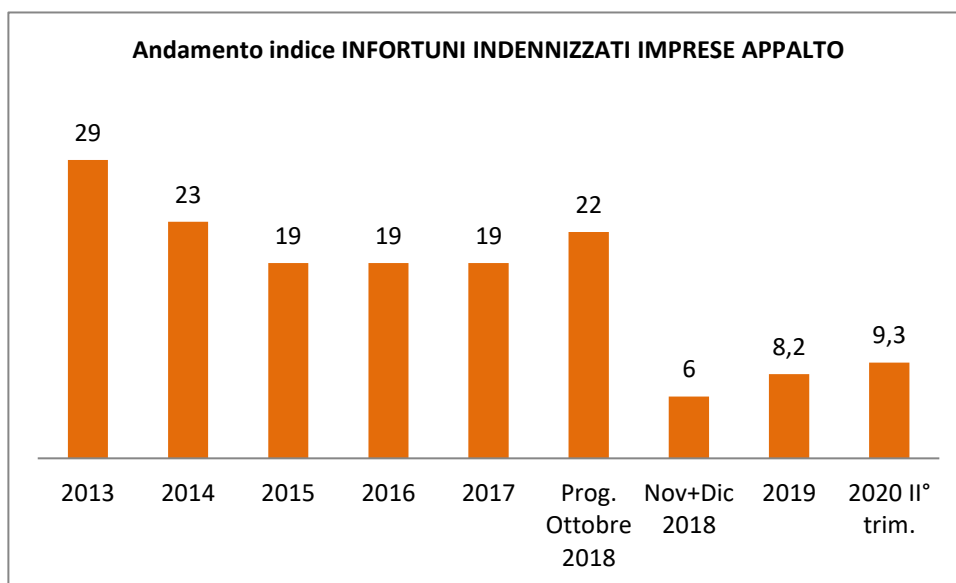

È continuata l'analisi sistematica e la condivisione, tra tutti i responsabili di area e la Direzione di stabilimento, degli infortuni dei dipendenti, dei lavoratori delle imprese e dei near miss verificatisi con anche l'approfondimento di tematiche specifiche di prevenzione che interessano il sito.

Relativamente all'emergenza COVID-19, sono stati aggiornati i documenti di valutazione dei rischi con le Misure di Prevenzione e Protezione attuate per il contenimento del Coronavirus, nel rispetto di quanto disposto dal protocollo aziendale predisposto. Sono stati eseguiti controlli operativi per la verifica della corretta applicazione delle misure di prevenzione, sia nell'ambito degli ambienti di competenza aziendale che nei cantieri logistici delle imprese d'appalto.

Relativamente al sito di Taranto, si segnalano le seguenti ulteriori attività:

1. relativamente alle attività di ispezione e monitoraggio dei materiali contenenti amianto e FAV, in riferimento agli ordini del 2019, sono continuate le attività in campo che hanno interessato tutte le aree dello stabilimento. Le attività hanno subito un momentaneo rallentamento a causa dell'emergenza COVID-19;
2. per quanto attiene le attività di bonifica amianto, sono proseguiti i lavori di rimozione di materiali contenente amianto da una cabina elettrica presso l'impianto di laminazione a freddo. Risultano in avvio le attività di bonifica della sala pompe OCD sita al III sporgente e della nuova e vecchia sala pompe nafta (area energia). Le attività hanno subito un momentaneo rallentamento a causa dell'emergenza COVID-19;
3. relativamente ai monitoraggi personali e ambientali di inquinanti aerodispersi previsti dal Piano di Monitoraggio Ambientale (PMA), predisposto dal Dipartimento di Ingegneria dell'Ambiente, del Territorio e delle Infrastrutture del Politecnico di Torino, a fronte dell'aggiornamento del Piano di Monitoraggio Ambientale avvenuto a dicembre 2018, è stato avviato l'iter per l'esecuzione delle campagne di monitoraggio da eseguirsi nel triennio 2019 – 2022. Sono stati conclusi i monitoraggi in area cokeria e per i punti evidenziati dalle analisi di falda e terreni. Sono in corso per le aree sottoprodotti, OMO/AGL e Tubificio ERW. Le attività hanno subito un momentaneo rallentamento a causa dell'emergenza COVID-19;
4. risultano in corso le attività di monitoraggio effettuate settimanalmente sui piani di carica delle batterie secondo quanto disposto dall'AIA;

5. per quanto attiene la valutazione dei rischi da esposizione ad agenti fisici, sono state concluse le attività di aggiornamento della valutazione del rischio da esposizione a campi elettromagnetici e a radiazioni ottiche artificiali e naturali;
6. nel trimestre, inoltre, è proseguito l'aggiornamento della valutazione del rischio da esposizione ad agenti biologici in ambiente di lavoro (attività in corso). Le attività hanno subito un momentaneo rallentamento a causa dell'emergenza COVID-19.

5 Gestione del personale

5.1 Occupazione

La forza lavoro occupata in Ilva al 30 giugno 2020 è di 1.952 dipendenti (con un decremento di 25 unità rispetto al trimestre precedente), a cui si aggiunge 1 risorsa in somministrazione – staff leasing.

Le altre società italiane facenti parte del Gruppo assegnate alla presente gestione commissariale occupano 35 dipendenti.

5.2 Ammortizzatori Sociali

Per quanto concerne Ilva, come conseguenza dell'accordo del 6 settembre 2018 ed alle ragioni in esso sottese, è stato autorizzato dal Ministero del Lavoro e delle Politiche sociali, da ultimo con Decreto del 23/01/2020 e sino al 31/12/2020, il ricorso alla CIGS per Amministrazione Straordinaria ex art. 7 co. 10 ter L. 236/93, con pagamento diretto da parte dell'INPS, in favore di un numero massimo di 1.978 dipendenti distribuiti come di seguito:

- ▶ Taranto fino a 1.695 unità;
- ▶ Genova fino a 280 unità;
- ▶ Novi Ligure fino a 2 unità;
- ▶ Marghera fino a 1 unità.

Per la sede di Milano, nel mese di aprile 2020, in esito alla prevista fase di informazione / consultazione sindacale, è stato attivato il ricorso alla CIG ordinaria con causale "Emergenza Covid Nazionale" con pagamento diretto da parte dell'INPS, in favore di un numero massimo di 34 lavoratori, per un iniziale periodo di 9 settimane poi prorogata nel mese di giugno per ulteriori 9 settimane.

L'ammontare complessivo delle ore di sospensione (CIGS e CIG-COVID) nel trimestre di riferimento per i suddetti siti è stato di 984.871, corrispondenti al 97% delle ore lavorabili.

Per quanto riguarda le società controllate:

- per Taranto Energia, sempre come conseguenza dell'accordo del 6 settembre 2018 ed alle ragioni in esso sottese, è stato autorizzato dal Ministero del Lavoro e delle Politiche sociali, da ultimo con Decreto del 30/10/2019 e sino al 31/10/2020, il ricorso alla CIGS per Amministrazione Straordinaria ex art. 7 co. 10 ter L. 236/93, con pagamento diretto da parte dell'INPS, in favore di un numero massimo di 12 unità.

L'ammontare delle ore di sospensione in CIGS nel trimestre di riferimento è stato di 6.240, corrispondenti al 100% delle ore lavorabili;

- CELESTRI, nel mese di aprile 2020, in esito alla prevista fase di informazione / consultazione sindacale, ha attivato il ricorso all'assegno ordinario per i datori di lavoro iscritti al Fondo di integrazione salariale (FIS), con causale "Emergenza Covid Nazionale" e pagamento diretto da parte dell'INPS in favore di un numero massimo di 23 lavoratori, ovvero l'intera forza aziendale, per un iniziale periodo di 9 settimane poi prorogato nel mese di giugno per ulteriori 9 settimane.

L'ammontare delle ore di sospensione in FIS-COVID nel trimestre di riferimento è stato di 3.460, corrispondenti al 30% delle ore lavorabili.

5.3 Progetti Risorse Umane

Anche al fine di dare esecuzione alle previsioni dell'Accordo del 6 settembre 2018, in base al quale tutti i lavoratori di ILVA che non avranno ricevuto una proposta assunzionale da parte di AMI o sue società affiliate, *"potranno essere impiegati nelle attività esecutive e di vigilanza funzionali all'attuazione del piano di tutela ambientale e sanitaria...nonché in ulteriori interventi di bonifica, decontaminazione e risanamento ambientale..."*, la Società ha avviato il progetto di bonifica delle c.d. Aree Escluse.

Dopo una fase di informazione / consultazione con le competenti OO.SS., nel mese di maggio 2020, compatibilmente con la situazione emergenziale legata al Coronavirus, la Società ha comunicato che per l'esecuzione delle attività di bonifica, in ausilio alle ditte specializzate, sarebbero stati impiegati dipendenti di ILVA e TARANTO ENERGIA sospesi in CIGS, che sarebbero stati a tal fine richiamati in servizio, previo ovviamente il superamento delle visite mediche di idoneità.

Per individuare i lavoratori da richiamare in servizio l'Azienda ha stilato una graduatoria contenente tutti i dipendenti sospesi in CIGS, ordinandoli secondo criteri "oggettivi" condivisi con le parti sociali, ovvero: maggiori carichi di famiglia ed anzianità aziendale.

Sulla base dell'ordine previsto nella suddetta graduatoria, nei mesi di maggio e giugno sono stati richiamati i primi lavoratori, i quali, dopo aver sostenuto e superato positivamente le visite mediche, saranno richiamati in servizio dal mese di luglio; l'attività nelle prime fasi ha coinvolto circa 60 lavoratori.

5.4 Formazione

I piani di formazione svolti in favore dei dipendenti di Taranto e Genova risultano conclusi nel primo trimestre 2020, pertanto non vi sono aggiornamenti da segnalare nel periodo oggetto della presente relazione. Per ulteriori dettagli si rimanda al contenuto delle precedenti relazioni trimestrali ex art. 61, 2° comma, D.Lgs. n. 270/1999 sino al 31 marzo 2020.

5.5 Dettaglio forza lavoro Gruppo Ilva

società	forza al 30/06/2020							
	dir	qua	imp	equ	ope	tot	int	tot gen
ILVA MILANO	12	9	25	-	0	46	-	46
ILVA GENOVA	-	5	27	11	218	261	-	261
ILVA TARANTO	2	6	66	56	1.513	1.643	1	1644
ILVA MARGHERA								
ILVA NOVI LIGURE	-	-	1	-	-	1	-	1
ILVA RACCONIGI								
ILVA PATRICA	-	-	-	-	1	1	-	1
ILVA LEGNARO								
ILVA C.S. PADERNO								
ILVA ITALIA	14	20	119	67	1.732	1.952	1	1.953
CELESTRI LECCO	-	1	3	-	6	10	-	10
CELESTRI GALLARATE	-	1	6	-	6	13	-	13
CELESTRI S.R.L.	-	2	9	-	12	23	-	23
TARANTO ENERGIA S.R.L.	-	-	6	-	6	12	-	12
ILVAFORM S.P.A.								
ILVA SERVIZI MARITTIMI S.P.A.								
Controllate ILVA ITALIA	0	2	15	0	18	35	0	35
totale GRUPPO ILVA ITALIA	14	22	134	67	1.750	1.987	1	1.988
ILVA S.A.								
ILVA AMERICA								
SOCOVA S.A.								
TILLET								
STE LYONNAISE DE DEROULAGE								
ILVA MAGHREB								
TUNISACIER S.A.								
HELLENIC STEEL	-	-	-	-	-	1	-	1
totale GRUPPO ILVA ESTERO	-	-	-	-	-	1	-	1
TOTALE GRUPPO ILVA	14	22	134	67	1.750	1.988	1	1.989

6 Accadimenti legali/giudiziari

Si riporta di seguito una breve illustrazione dei principali contenziosi civili e amministrativi e dei procedimenti penali pendenti (1).

Corte d'Appello di Milano R.G. 1412/19 (già R.G. 39161/2013 – Tribunale di Milano)

Valbruna Nederland B.V. / Ilva S.p.A. + altri - Esercizio abusivo dell'attività di direzione e coordinamento da parte di Riva Fire S.p.A.

Con comparsa di costituzione in data 27 febbraio 2015, Ilva S.p.A. si è costituita nel giudizio instaurato il 14 maggio 2013 da Valbruna Nederland B.V. nei confronti di Riva Fire S.p.A. ed altri soggetti per il risarcimento del danno, quantificato in circa € 33 milioni, derivante dall'esercizio abusivo dell'attività di direzione e coordinamento su Ilva S.p.A.

Ilva S.p.A. ha chiesto la prosecuzione del giudizio a seguito dell'interruzione determinata dall'ammissione di Ilva alla procedura di A.S. e ha fatto proprie tutte le argomentazioni e deduzioni, anche istruttorie, precedentemente formulate nella comparsa di costituzione del 27 novembre 2013 formulando, altresì, nei confronti di Riva Fire S.p.A. ed altri soggetti una richiesta di risarcimento danni per esercizio abusivo dell'attività di direzione e coordinamento per un importo non inferiore a circa € 484 milioni.

All'udienza di precisazione delle conclusioni del 13 dicembre 2016, preso atto dell'avvenuta ammissione di Riva Fire (ora Partecipazioni Industriali S.p.A.) alla procedura di amministrazione straordinaria, il Giudice ha dichiarato l'interruzione del giudizio. A seguito di ricorso per riassunzione presentato da Ilva, il Giudice ha fissato l'udienza del 12 settembre 2017 per la prosecuzione del giudizio.

In data 26 giugno 2017, in conformità a quanto previsto dall'accordo transattivo concluso in data 24 maggio 2017 da Ilva S.p.A. in A.S. (anche per conto di sue controllate), Partecipazioni Industriali S.p.A. in A.S. (già Riva Fire S.p.A. in Liquidazione, anche per conto della controllata Siderlux S.à.r.l.) e taluni membri della famiglia Riva (e società loro riferibili), Ilva S.p.A. in A.S. ha notificato a Partecipazioni Industriali S.p.A. in A.S. e ai Sig.ri Riva dichiarazione di rinuncia agli atti del giudizio. All'udienza del 12 settembre 2017 il Giudice ha dichiarato l'estinzione della causa nei confronti di Ilva.

Il giudizio è, pertanto, definito nei rapporti tra Ilva e Partecipazioni Industriali S.p.A. in A.S., mentre prosegue tra le restanti parti, e quindi anche tra Valbruna e Partecipazioni Industriali S.p.A. in A.S. (2). Tuttavia, con ordinanza del 8 ottobre 2018 il Giudice ha revocato il precedente provvedimento e ha fissato l'udienza al 13 novembre 2018 per la precisazione delle conclusioni e

(1) Per non appesantire la lettura della presente relazione, sono stati eliminati i riferimenti ai seguenti giudizi, trattati nelle precedenti relazioni trimestrali, in quanto gli stessi risultano definiti: (i) Giudizi di opposizione alla sentenza dichiarativa dello stato di insolvenza di Ilva S.p.A. promossi rispettivamente da Riva Fire S.p.A. + altri e da Marilli e Scarnera (Tribunale di Milano – R.G. 14312/2015 e 15145/2015); (ii) Giudizi di annullamento del decreto del MISE del 21.1.2015 di ammissione di Ilva alla procedura di A.S. e dei decreti del MISE del 20.2.2015 di ammissione alla procedura di A.S. delle società controllate (Tar Lazio – R.G. 4047/2015 e 4049/2015); (iii) Adriano Riva - Annullamento del decreto del MEF del 2.4.2015 di autorizzazione all'emissione obbligazionaria (Tar Lazio – R.G. 6733/2015); (iv) Riva F.I.R.E. S.p.A. in liquidazione / MISE - Ministero della Salute - Ministero dell'Ambiente - Ilva S.p.A. - Commissario Straordinario - Impugnazione del primo commissariamento ex D.L. 61/2013 e del piano (Consiglio di Stato – R.G. 10724/2015); (v) Ilva - Azione risarcitoria nei confronti di Riva Fire per l'esercizio abusivo dell'attività di direzione e coordinamento (Tribunale di Milano - R.G. 21262/2017 (già R.G. 47998/2016); (vi) Annullamento del decreto del MISE del 4.1.2016 di autorizzazione all'esecuzione del programma di cessione dei complessi aziendali facenti capo ad Ilva (Tar Lazio – R.G. 1543/2016); (vii) Annullamento della nota del MISE del 4.4.2016 di diniego di accesso al "Programma dei Commissari Straordinari ai sensi dell'art. 4 comma 2 D.L. 23 dicembre 2003, n. 347" e alla "Relazione ai sensi dell'art. 4 D.L. 347/2003 sulle cause di insolvenza di Ilva S.p.A. in A.S." (Tar Lazio – R.G. 5161/2016).

(2) Si intende quindi con l'occasione precisare l'affermazione contenuta nella precedente relazione, laddove si era parlato di giudizio "chiuso in relazione alla posizione di Ilva".

per il prosieguo del giudizio anche nei confronti di Ilva. All'udienza di novembre la causa è stata trattenuta in decisione.

Con sentenza n. 1958/2019 del 27 febbraio 2019, il Tribunale di Milano ha: rigettato la richiesta di chiamata in causa di Riva Forni Elettrici S.p.A.; dichiarato improcedibile la domanda attorea di accertamento contro Partecipazioni Industriali S.p.A. in A.S.; rigettato la domanda attorea contro tutti i convenuti, assorbita in tale pronuncia la domanda dei convenuti nei confronti del terzo chiamato.

La società Valbruna Nederland B.V. ha depositato atto di citazione in appello presso la Corte di Appello di Milano in data 8 aprile 2019. L'udienza è stata fissata per il 25 settembre 2019 e, successivamente, rinviata d'ufficio al 20 novembre 2019.

All'udienza del 20 novembre 2019 la Corte d'Appello di Milano, dato atto dell'impedimento del Consigliere Relatore dott.ssa Brat, ha rinviato la causa per i medesimi incombeni all'udienza del 18 dicembre 2019. Successivamente, l'udienza del 18 dicembre 2019 è stata posticipata per gli stessi incombeni all'udienza del 15 gennaio 2020 per esigenze di ristrutturazione dei ruoli.

All'udienza del 15 gennaio 2020, la Corte d'Appello ha disposto l'espletamento di una consulenza tecnica d'ufficio avente ad oggetto la valutazione circa la funzionalità e coerenza del contratto di servizio oggetto del giudizio, nonché la congruità del corrispettivo economico previsto. È stata fissata per il giorno 10 giugno 2020 l'udienza per il conferimento dell'incarico al C.T.U. nominato, dott. Giuseppe Perretta. Nel corso di detta udienza il CTU, dott. Perretta, ha prestato giuramento e la Corte ha disposto l'inizio delle operazioni peritali per il 30 giugno 2020, fissando termine al 31 gennaio 2021 per il deposito dell'elaborato peritale definitivo.

A seguito della rinuncia all'incarico da parte dei consulenti tecnici di Valbruna Nederland B. V., il CTU ha formulato in data 29 giugno 2020 istanza di differimento delle operazioni peritali.

In accoglimento a tale istanza, la Corte di Appello ha differito l'inizio delle operazioni peritali al 2 settembre 2020 e il termine per il deposito della perizia definitiva al 31 marzo 2021, fissando per la prosecuzione della causa l'udienza del 14 aprile 2021.

TRIBUNALE DI MILANO – R.G. 54953/2019

AM InvestCo Italy S.p.A. (+ altri) / ILVA S.p.A. in a.s. (+ altri) – Recesso dal Contratto di affitto con obbligo di acquisto dei rami d'azienda del 28 giugno 2017.

TRIBUNALE DI MILANO – R.G. 12334/2020

CODACONS / ILVA S.p.A. in a.s. (+ altri) / AM InvestCo Italy S.p.A. (+ altri) – Reclamo avverso l'Ordinanza del 6.3.2020.

Con atto di citazione notificato in data 5 novembre 2019, ArcelorMittal ha convenuto Ilva dinnanzi al Tribunale di Milano chiedendo:

- in via principale, di accertare e dichiarare l'efficacia del proprio recesso (esercitato in data 4 novembre 2019) dal Contratto di affitto con obbligo di acquisto dei rami d'azienda sottoscritto inter partes il 28 giugno 2017;
- in subordine, di accertare e dichiarare la risoluzione del Contratto per impossibilità sopravvenuta o, in via di ulteriore subordine, per il venire meno di un suo presupposto essenziale;
- in via ancor più subordinata, di annullare il contratto per dolo o di risolverlo per eccessiva onerosità sopravvenuta o per inadempimento;
- in via di estremo subordine, di dichiarare il contratto risolto per effetto del recesso esercitato anche con l'atto di citazione ex art. 1464 c.c.;

- in ogni caso, di accertare che i contratti di affitto esecutivi aventi ad oggetto i singoli rami d'azienda si sono risolti ai sensi delle clausole risolutive espresse in essi contenute.

L'udienza del giudizio di merito era fissata per il 6 maggio 2020.

In data 15 novembre 2019, Ilva ha depositato in corso di causa un ricorso ex art. 700 c.p.c. per ottenere un provvedimento con cui sia ordinato ad ArcelorMittal di:

- astenersi dal procedere allo spegnimento degli impianti, mantenere la continuità produttiva dei rami d'azienda concessi in affitto e adempiere tempestivamente ad ogni obbligazione conservativa prescritta dal Contratto; nonché
- proseguire nella puntuale e tempestiva esecuzione del Contratto e dei contratti attuativi ed astenersi da qualunque attività finalizzata alla restituzione dei rami d'azienda, assicurandone la continuità produttiva.

A sostegno delle ragioni di Ilva sono intervenuti nel giudizio cautelare: la Procura della Repubblica, la Regione Puglia, il Comune di Taranto e il Codacons.

Con provvedimento in data 18 novembre 2019, il Giudice ha invitato ArcelorMittal a non porre in essere ulteriori iniziative e condotte in ipotesi pregiudizievoli per la piena operatività e funzionalità degli impianti.

Alla prima udienza del giudizio cautelare, in data 27 novembre 2019, ArcelorMittal si è impegnata a gestire lo stabilimento di Taranto in modo da assicurarne il normale funzionamento e la continuità produttiva per tutto il corso del giudizio cautelare. Più specificamente, ArcelorMittal si è impegnata a: (i) incrementare la produzione media giornaliera di acciaio liquido, (ii) accettare gli ordini dai clienti in modo commisurato ai livelli di produzione; (iii) eseguire il Piano Ambientale; (iv) fornire su base settimanale una relazione sui livelli di produzione; (v) consentire accessi e verifiche presso i siti concessi in affitto. L'udienza è stata quindi rinviata su richiesta delle parti al 20 dicembre 2019, per consentire lo sviluppo di trattative finalizzate alla composizione della controversia.

In data 16 dicembre 2019, ArcelorMittal ha depositato la propria memoria di costituzione nel giudizio cautelare con i relativi documenti allegati.

Alla successiva udienza del 20 dicembre 2019 i legali delle parti hanno comunicato il raggiungimento di un'intesa sulle basi che dovranno governare la futura trattativa ed hanno pertanto chiesto e ottenuto un rinvio dell'udienza con la concessione di termini per la conclusione del contraddittorio per iscritto. L'udienza è stata fissata per il 7 febbraio 2020, e, successivamente, rinviata al 6 marzo 2020. ILVA e ArcelorMittal, in data 5 marzo 2020, hanno depositato atti di rinuncia agli atti del giudizio di merito e del procedimento cautelare, nonché le relative accettazioni formalizzate dalle parti convenute/resistenti; contestualmente, le parti hanno chiesto che venisse dichiarata l'estinzione dei giudizi a spese compensate; di conseguenza, il Giudice con ordinanze del 6 marzo 2020 ha dichiarato l'estinzione del giudizio di merito e del procedimento cautelare(ex art. 306 c.p.c.), compensando le spese.

Il 23 marzo 2020 il CODACONS ha depositato reclamo avverso l'ordinanza del 6 marzo 2020, chiedendo di modificare e/o revocare la decisione e, per l'effetto, accertare e dichiarare il diritto di CODACONS all'esibizione dell'accordo tra ILVA ed ArcelorMittal, nonché procedere alla rifusione delle spese processuali.

Con memoria in data 19 giugno 2020, si è costituito in giudizio il Comune di Taranto chiedendo al giudice di adottare ogni più utile provvedimento in relazione al reclamo proposto da CODACONS.

Con memorie in data 22 giugno 2020, ILVA e ArcelorMittal si sono costituite in giudizio chiedendo che il reclamo fosse dichiarato inammissibile o comunque rigettato.

L'udienza fissata per il 2 luglio 2020 si è svolta, secondo quanto disposto dal Tribunale, mediante il deposito in telematico di sintetiche note scritte contenenti le sole istanze e conclusioni, note che le parti hanno effettivamente depositato entro il termine del 29 giugno fissato dal giudice. Con provvedimento in data 2 luglio 2020 il Tribunale ha respinto il reclamo proposto da CODACONS, confermando l'ordinanza reclamata, ed ha condannato l'associazione reclamante a rifondere alle parti costituite le spese di lite, liquidate in complessivi euro 2.000,00 per compensi, oltre 15% a titolo di rimborso spese forfetario e accessori, per ciascuna parte.

TAR LAZIO – R.G. 9857/2015

Valbruna Nederland B.V. - Annullamento del decreto del MISE del 21.1.2015 di ammissione di Ilva alla procedura di A.S.

Non vi sono aggiornamenti rispetto a quanto riportato nelle precedenti relazioni trimestrali ex art. 61, 2° comma, D.Lgs. n. 270/1999 sino al marzo 2020, che qui si intendono integralmente richiamate.

TAR LAZIO R.G. 3887/2018 (già TAR PUGLIA – R.G. 1481/2017)

Annullamento, previa sospensiva, del DPCM del 29 settembre 2017 avente ad oggetto “Approvazione delle modifiche al Piano delle misure e delle attività di tutela ambientale e sanitaria di cui al DPCM 14.03.2014, a norma dell’art. 1, comma 8.1 del D.L. 04 dicembre 2015 n. 191, convertito con modificazioni dalla Legge 1 febbraio 2016 n. 13”.

Non vi sono aggiornamenti rispetto a quanto riportato nelle precedenti relazioni trimestrali ex art. 61, 2° comma, D.Lgs. n. 270/1999 sino al marzo 2020, che qui si intendono integralmente richiamate.

TAR LAZIO R.G. 3676/2018 (già TAR PUGLIA – R.G. 1477/2017)

Annullamento, previa sospensiva, del DPCM del 29 settembre 2017 avente ad oggetto “Approvazione delle modifiche al Piano delle misure e delle attività di tutela ambientale e sanitaria di cui al DPCM 14.03.2014, a norma dell’art. 1, comma 8.1 del D.L. 04 dicembre 2015 n. 191, convertito con modificazioni dalla Legge 1 febbraio 2016 n. 13”.

Non vi sono aggiornamenti rispetto a quanto riportato nelle precedenti relazioni trimestrali ex art. 61, 2° comma, D.Lgs. n. 270/1999 sino al marzo 2020, che qui si intendono integralmente richiamate.

TAR PUGLIA – R.G. 1512/2017

Annullamento, previo idoneo provvedimento cautelare, del DPCM del 29 settembre 2017 avente ad oggetto “Approvazione delle modifiche al Piano delle misure e delle attività di tutela ambientale e sanitaria di cui al DPCM 14.03.2014, a norma dell’art. 1, comma 8.1 del D.L. 04 dicembre 2015 n. 191, convertito con modificazioni dalla Legge 1 febbraio 2016 n. 13” e degli atti presupposti.

Non vi sono aggiornamenti rispetto a quanto riportato nelle precedenti relazioni trimestrali ex art. 61, 2° comma, D.Lgs. n. 270/1999 sino al marzo 2020, che qui si intendono integralmente richiamate.

**Ricorso n. affare 135/2018 - Ricorso Straordinario al Presidente delle Repubblica-CODACONS
TAR Lazio – R.G. 2994/2019**

Consiglio di Stato – R.G. 7842/2019

Annullamento, previo idoneo provvedimento cautelare, del DPCM del 29 settembre 2017 avente ad oggetto “Approvazione delle modifiche al Piano delle misure e delle attività di tutela ambientale e sanitaria di cui al DPCM 14.03.2014, a norma dell’art. 1, comma 8.1 del D.L. 04 dicembre 2015 n. 191, convertito con modificazioni dalla Legge 1 febbraio 2016 n. 13” e degli atti presupposti.

In data 11 gennaio 2018 il Codacons ha notificato il ricorso straordinario al Presidente della Repubblica notificandolo alla Presidenza del Consiglio dei Ministri, al MISE, al MATTM, all'ISPRA, AM InvestCo Italy, Comune di Taranto, Regione Puglia, ARPA Puglia, Taranto Energia ed Ilva.

In data 26 gennaio 2018 il Codacons ha depositato il predetto ricorso nella segreteria del Consiglio di Stato, ai fini dell'emanazione del parere sulla domanda cautelare di sospensione dell'efficacia esecutiva dei provvedimenti impugnati.

Con memoria del 2 febbraio 2018 Ilva si è costituita nel predetto sub-procedimento, chiedendo che il Consiglio di Stato esprima parere ostativo alla concessione della tutela cautelare.

In data 19 marzo 2018 il Codacons ha depositato ricorso per motivi aggiunti.

Il Consiglio di Stato, Sez. I, a valle dell'adunanza del 28 marzo 2018, ha emesso un parere interlocutorio con il quale ha ordinato alla Presidenza del Consiglio di riferire sui profili istruttori di propria competenza in merito alla domanda cautelare entro il 15 aprile 2018, sospendendo ogni ulteriore pronuncia sul ricorso in esame e rinviando l'esame dell'istanza cautelare.

In data 23 maggio 2018 il Consiglio di Stato ha espresso parere favorevole all'istanza cautelare richiesta dal Codacons in merito alla partecipazione del Codacons stesso ai tavoli tecnici istituiti dalle amministrazioni centrali dello Stato.

In data 25 luglio 2018 il Codacons ha notificato a Ilva, a Taranto Energia e altri un'istanza cautelare e di accesso agli atti per la corretta esecuzione del parere del Consiglio di Stato del 23 maggio 2018.

Con ricorso straordinario anche a valere quale ricorso per motivi aggiunti al ricorso n. affare 135/18 notificato lo scorso dicembre, il Codacons ha domandato l'annullamento del provvedimento del MISE prot. 18559 del 7 settembre 2018 di conclusione del procedimento avviato per l'annullamento d'ufficio del D.M. 5.06.2017, nonché del D.M. 9.06.2017 e degli atti presupposti, conseguenti e connessi a tali provvedimenti.

Ilva ha depositato le proprie deduzioni il 5 febbraio 2019.

AM InvestCo Italy S.p.A., con atto del 29 gennaio 2019, ha proposto opposizione alla trattazione dei motivi aggiunti al ricorso straordinario al Presidente della Repubblica e ha richiesto la trasposizione in sede giurisdizionale al TAR Lazio. Successivamente, in data 13 marzo 2019, il Codacons ha depositato atto di costituzione presso il TAR Lazio.

In data 26 aprile 2019 ILVA si è costituita presso il TAR Lazio. Alla camera di consiglio del 30 aprile 2019, la Sezione III-ter ha rimesso il fascicolo al Presidente del Tribunale ai fini delle determinazioni sull'assegnazione alla sezione competente, in ragione della connessione oggettiva e parzialmente soggettiva del giudizio con quelli distinti ai nn. r.g. 3676 e 3887/2018, pendenti innanzi alla Sezione I, proposti rispettivamente dalla Regione Puglia e dal Comune di Taranto.

Il Consiglio di Stato, con parere n. 01898/19 pubblicato il 27 giugno 2019 ha espresso il convincimento secondo cui il ricorso al Presidente della Repubblica, le deduzioni integrative notificate il 24 gennaio 2018 ed il ricorso per motivi aggiunti notificato il 15 marzo 2018 debbano

essere tutti integralmente respinti, le deduzioni di cui all'atto del 26 marzo 2018 debbano essere dichiarate in parte inammissibili ed in parte respinte, le deduzioni integrative notificate il 24 maggio 2018 debbano essere respinte, le ulteriori deduzioni integrative notificate l'1 agosto 2018 debbano essere dichiarate irricevibili ed il ricorso per motivi aggiunti notificato il 4 dicembre 2018 debba essere dichiarato improcedibile. Si è in attesa di pubblicazione del decreto presidenziale. Il Codacons ha proposto appello avverso l'ordinanza cautelare n. 4908/2019 adottata dal TAR all'esito della camera di consiglio del 18 luglio 2019 (Consiglio di Stato, sez. VI, n. R.G. 7842/2019). Alla camera di consiglio del 30 gennaio 2020, la trattazione della causa è stata rinviata all'udienza del 4 giugno 2020, all'esito della quale il Consiglio di Stato ha respinto l'appello cautelare ritenendolo non assistito dal *fumus boni iuris* e ritenendo inoltre fondato l'eccepito difetto di legittimazione ad agire dell'associazione (ord. 8 giugno 2020, n. 3238). Inoltre, il Codacons ha presentato istanza ex art. 116 c.p.a. con cui ha domandato l'accertamento dell'illegittimità del silenzio-rifiuto formatosi sull'istanza di accesso presentata al MISE, nonché l'ordine di esibizione dei documenti in quella sede richiesti, in particolare: (i) la nota del MISE prot. 11 luglio 2017 n. 14666; (ii) la nota del MISE prot. 24 luglio 2017 n. 15759; (iii) il DM 9 giugno 2017. Con ordinanza n. 62/2020, adottata dal TAR Lazio all'esito della camera di consiglio del 18 dicembre 2019, l'udienza è stata rinviata in attesa della pronuncia dell'Adunanza Plenaria sull'ammissibilità del cumulo di azioni ostensive. Con avviso del 25 giugno 2020 è stata fissata la camera di consiglio del 21 ottobre 2020.

Ricorso Straordinario al Presidente delle Repubblica – Lina Ambrogi Melle+20, Peacelink, Fondo Antidiossina Taranto Onlus.

Annullamento, previo idoneo provvedimento cautelare, del DPCM del 29 settembre 2017 avente ad oggetto “Approvazione delle modifiche al Piano delle misure e delle attività di tutela ambientale e sanitaria di cui al DPCM 14.03.2014, a norma dell'art. 1, comma 8.1 del D.L. 04 dicembre 2015 n. 191, convertito con modificazioni dalla Legge 1febbraio 2016 n. 13” e degli atti presupposti.

Non vi sono aggiornamenti rispetto a quanto riportato nelle precedenti relazioni trimestrali ex art. 61, 2° comma, D.Lgs. n. 270/1999 sino al marzo 2020, che qui si intendono integralmente richiamate.

TAR PUGLIA – R.G. 397/2020

Declaratoria di nullità/annullamento, previe misure cautelari ex art. 55 c.p.a., dell'ordinanza del Sindaco di Taranto n. 15 del 27 febbraio 2020, avente a oggetto: “Rischio sanitario derivante dalla produzione dello stabilimento siderurgico ex Ilva – Arcelor Mittal di Taranto - emissioni in atmosfera dovute ad anomalie impiantistiche – Ordinanza di eliminazione del rischio e, in via conseguente di sospensione delle attività” e della comunicazione del Sindaco di Taranto del 29 marzo 2020, avente a oggetto “Ordinanza sindacale n. 15 del 27 febbraio 2020 - Rischio sanitario derivante dalla produzione dello stabilimento siderurgico ex Ilva – Arcelor Mittal di Taranto - emissioni in atmosfera dovute ad anomalie impiantistiche – Ordinanza di eliminazione del rischio e, in via conseguente di sospensione delle attività” e degli atti a questi presupposti.

Con ricorso notificato il 27 marzo 2020, Ilva ha impugnato l'ordinanza con la quale il Sindaco di Taranto le aveva ingiunto di individuare e porre rimedio entro trenta giorni alle cause di alcuni eventi emissivi denunciati a Taranto nel mese di febbraio 2020 e, in caso di inadempimento, di procedere alla fermata di tutti gli impianti della c.d. area a caldo dello stabilimento siderurgico;

Con successivo ricorso per motivi aggiunti notificato il 1° aprile 2020, Ilva ha dedotto motivi integrativi di annullabilità dei provvedimenti gravati con il ricorso introduttivo e ha, allo stesso tempo, impugnato la nota del 29 marzo 2020 con cui il Comune di Taranto aveva comunicato l'avvio della decorrenza dell'ulteriore termine di trenta giorni per la fermata di altiforni, cokerie, agglomerazione, acciaierie e impianti funzionalmente connessi.

All'esito della camera di consiglio del 22 aprile 2020, il Tar Lecce ha accolto l'istanza cautelare e, per l'effetto, sospeso in via interinale l'efficacia degli impugnati provvedimenti fino alla camera di consiglio del 7 ottobre 2020, ordinando al Ministero dell'Ambiente e ISPRA alcuni adempimenti istruttori (ord. 24 aprile 2020, n. 319).

TRIBUNALE DI TARANTO – R.G. 938/2010

Procedimento penale “Ambiente Svenduto”.

Nel corso del periodo di riferimento della presente relazione, a causa della pandemia da Covid 19, non sono state celebrate udienze con attività istruttoria. Si richiama, pertanto, quanto riportato nelle precedenti relazioni trimestrali ex art. 61, 2° comma, D.Lgs. n. 270/1999 sino al 31 marzo 2020. L'istruttoria dibattimentale riprenderà a partire dal 6 luglio 2020, con la consueta cadenza di n. 3 udienze a settimana.

L'istanza di trasferimento di somme sottoposte a sequestro.

Non vi sono aggiornamenti rispetto a quanto riportato nelle precedenti relazioni trimestrali ex art. 61, 2° comma, D.Lgs. n. 270/1999 sino al marzo 2020, che qui si intendono integralmente richiamate.

Proc. n. 6586/13 R.G.N.R. Procura Taranto – sequestro vasche e rifiuti del 18.12.15.

Non vi sono aggiornamenti rispetto a quanto riportato nelle precedenti relazioni trimestrali ex art. 61, 2° comma, D.Lgs. n. 270/1999 sino al 30 marzo 2020, che qui si intendono integralmente richiamate.

Proc. n. 7681/14 R.G.N.R. Procura Taranto - infortunio mortale Angelo Iodice del 4.9.14.

Non vi sono aggiornamenti rispetto a quanto riportato nelle precedenti relazioni trimestrali ex art. 61, 2° comma, D.Lgs. n. 270/1999 sino al 30 marzo 2020, che qui si intendono integralmente richiamate.

Proc. n. 4606/15 RGNR Procura di Taranto - infortunio mortale Alessandro Morricella del 8.6.15.

A causa della pandemia da Covid 19, il processo è stato rinviato all'udienza del 10 novembre 2020.

Proc. n. 8836/15 R.G.N.R. Procura Lecce – sequestro Parco Loppa del 28.9.17.

Non vi sono aggiornamenti rispetto a quanto riportato nelle precedenti relazioni trimestrali ex art. 61, 2° comma, D.Lgs. n. 270/1999 sino al marzo 2020, che qui si intendono integralmente richiamate.

Decisione della Commissione Europea

Non vi sono aggiornamenti rispetto a quanto riportato nelle precedenti relazioni trimestrali ex art. 61, 2° comma, D.Lgs. n. 270/1999 sino al marzo 2020, che qui si intendono integralmente richiamate.

Parte III - Situazione economico, patrimoniale e finanziaria del Gruppo

1. Premessa

La struttura del Gruppo Ilva

Alla data di ammissione di Ilva alla procedura di amministrazione straordinaria, il Gruppo Ilva era composto, considerando società controllate e partecipate, consorzi e cooperative, da n. 27 soggetti giuridici, e precisamente, oltre ad Ilva:

- n. 7 società (Ilvaform S.p.A., S.L.D. S.A., Tillet S.a.S., Socova S.a.s., Tunisacier S.A., Ilva Maghreb S.A., Hellenic Steel S.A.) attive nella produzione e finitura di acciaio;
- n. 1 società (Taranto Energia S.r.l.) attiva nella produzione di energia;
- n. 3 società (Ilva S.A., Celestri S.r.l., Ilva America Inc.) attive nella vendita e distribuzione;
- n. 3 società (Sanac S.p.A., INNSE Cilindri S.r.l., Ilva Servizi Marittimi S.p.A.) dedicate ad attività ausiliarie (produzione di refrattari, produzione di cilindri per treni di laminazione, servizi di trasporto marittimo);
- n. 4 società (Ilva Commerciale S.r.l., Immobiliare Siderurgica S.r.l., Ilva Immobiliare S.r.l., Companhia Italo-Brasileira de Pelotização – ITABRASCO) dedicate ad altre attività diversificate;
- n. 8 consorzi, cooperative e società (tra cui: ICLIS Soc. coop., Consorzio NOVIGAS, Consorzio RIVAGAS).

Struttura del Gruppo

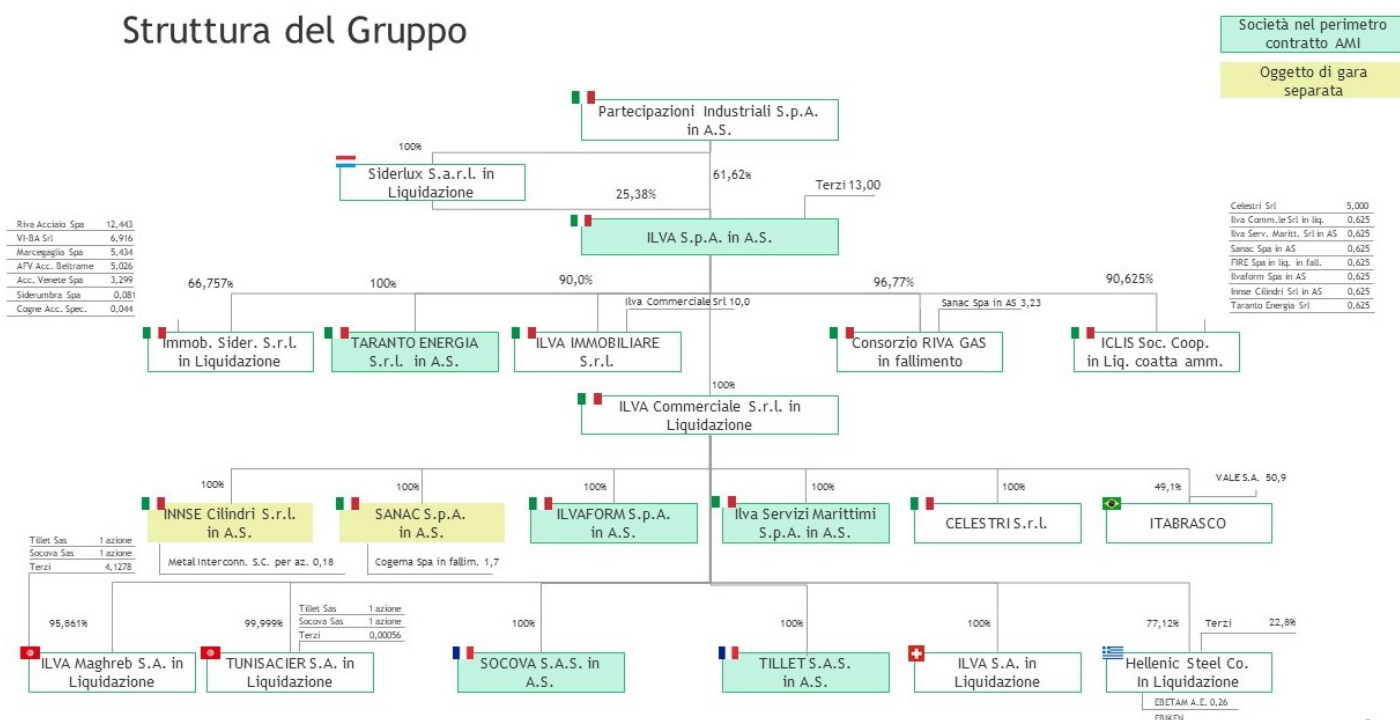

A. Società per le quali si è proceduto con la messa in liquidazione e/o la cessazione

Non vi sono aggiornamenti rispetto a quanto riportato nelle precedenti relazioni trimestrali ex art. 61, 2° comma, D.Lgs. n. 270/1999 sino al marzo 2020, che qui si intendono integralmente richiamate.

B. Società in continuità aziendale

Con riferimento alle società Celestri S.r.l., Ilva Immobiliare S.r.l., Companhia Italo-Brasileira de Pelotização – ITABRASCO e al Consorzio NOVIGAS, non vi sono aggiornamenti rispetto a quanto riportato nelle precedenti relazioni trimestrali ex art. 61, 2° comma, D.Lgs. n. 270/1999 fino al 31 marzo 2020, che si intendono qui integralmente richiamate.

2. **Andamento economico, patrimoniale e finanziario al 30 giugno 2020**

(OMISSIS)

